היום 44 עמודים

יום א', ד' מרחשון, תשל"ה — 20.10.1974 — גליון מס' 13

העורך: ד"ר ה. רוזנבלום

העורך האחראי: נח מוזס • מרכז המערכת: דב יודקובסקי • המו"ל: ידיעות אחרונות בע"מ • דפוס ...

המחיר 60 אג'

פתרון לבעייתך ברכישת דירה! ... פתח־תקוה

בחודש דצמבר יופעל ההסכם לעליה מוגברת מרוסיה לישראל

130.000 יהודים הגישו בקשות עליה; – הממשלה תדון היום במשמעות „פרשת ג'קסון" ועומדת לקיים בקרוב דיון מיוחד בבעיות קליטה; – הסנטור ג'קסון מפנה עתה מאמציו לשבירת החזית המלוכדת של יצרני הנפט

מאת אריה צימוקי, כתבנו בירושלים, ונסים קויתי, כתבנו בוושינגטון

ההסכם הסובייטי־אמריקני בענין העליה מברית־המועצות יופעל החל מחודש דצמבר הקרוב, אם יחולו עיכובים בעת אישורו בבתי המחוקקים בוושינגטון.

130 אלף יהודים בבר־ית־המועצות הגישו בק־שות לעליה לישראל. ... ההסכם ... לפחות ששים אלף לשנה. ... הנשיא ג'רלד פורד הת־ ... וקיים שיחות עם ה־ ... הסובייטי בארה"ב ... דוברינין, ועם ...

יבביני „תיקון ג'קסון" ב־קונגרס. הסנאטורים ג'קסון, ריביקוף ויעבץ וצירי בית הנבחרים ואניק וכורס.

דיון בממשלה

הנשיא פורד הודיע לא פעם, בפגישותיו עם ג'קסון, שאם לא תעמוד מוסקבה בהבטחותיה בענין העליה, הוא לא יבחין תקופה של שנה, כדי לבטל את הסכם הסחר עם הסובייטים ואת מעבר ההעדפה שיוענק לברית המועצות, בסחר שלה עם ארה"ב.

הממשלה תשמע היום הערכות ראשונות על משמעות ההסכם שהושג בין הנשיא פורד לבין הסנאטור ג'קסון. כן יודגשו הבעיות, המתעוררות בגין הסכם זה, בכל הנוגע להיערכות, לשם קליטתה של עליה מוגברת.

לפי בקיהו של שר הקליטה, שלמה רוזן, תקיים הממשלה בקרוב דיון מיוחד בבעיות הקליטה הללו.

מסע לסקוטלנד

הסנטור הנרי ג'קסון, מעודד מהצלחת מאמציו בענין העליה היהודית מבריה"מ, עומד להפנות עתה את תשומת־לבו לעניין „נשק הנפט". זאת מתוך כוונה לשבור את החזית המאוחדת של ארגון יצרניות־הנפט „אופ"ק".

לאחר השגת ההסכם, המבטיח עליה יהודית כמעט חופשית מבריה"מ והפסקת הטרדות נגד מבקשי־העליה, עומד ג'קסון לנסוע בעוד ימים אחדים לסקוטלנד. מטרת הנסיעה — לערוך ביקור מקיף בשדות־הנפט של הים הצפוני, המתוארים כאגר העשוי להתחרות באוצרות הנפט של המזרח התיכון. במסגרת אותו מסע יופיע ב„פיליגרימס דינר" — סעודת־הערב החגיגית השנתית של האגודה הצפון־אטלנטית.

ג'קסון יתעכב בנאומו על איתה הנקודה, ואחר־כך יעלה שורת הצעות מרחיקות־לכת משלו למלחמה בהאמרת מחירי־הנפט. את הצעותיו אלה יבסס על אמצעי־תגמול מן הסוג שהביאו לכניעת הרוסים בענין ההגירה. בין השאר יעלה ג'קסון את ההצעות הבאות:

2 הצעות

● כנגד קרטל הנפט, על מדינות הברית האטלנטית להקים קרטל כספי שתהיה לו שליטה על תנועת־המטבע של יצרניות הנפט.

● על הבנקים המערביים לסרב לקבל פקדונות ערביים בכספי הנפט ללא התחייבות כי יופקדו לתקופות־ביניים של שלושה חודשים, במקום שבועות והימים המקובלים היום. הוא ציין, כי האפשרות להפקיד ולמשוך כספים באופן חופשי היא הגורמת לתנודות

(סוף בעמוד אחרון)

דיניץ: קיסינג'ר שוחח ... ב־4 עיניים

... מכתבנו בוושינגטון — ... ישראל בוושינג־טון ... שמחה דיניץ, שוחח ... בארבע עיניים עם ... החוץ האמריקני, הנרי ... קיסינג'ר.

... שעה וחצי, סקרו ... את סיורו האחרון ... במזרח־התיכון. ... של סיורו הבא, ש־ ... כנראה, ב־6 ב־ ...

... שיחרור ... ביה רפאל

מאת רות כהן, ... בלונדון — ... רפאל, הכלואה ... בקפר לרצח ... עומדת כנראה ... בקרוב — סופר ... הלונדוני. ... על סמך חוק, ... שיחרור אסירים ... ריצוי מחצית ... לדברי העיתון יש ... מעורבים ... שלושה אסירי ... הנותרים.

הזדמנות ... לבעלי NSU PRINZ ... מלאי מצומצם ... AUDI NSU ... מחיר מיוחד של 3,500 ל"י ... חדר בע"מ ... פתח־תקוה 74

ספיר התחתן – „כמעט במחתרת"

אחד ממברקי־הברכה הראשונים היה מטיבור רוזנבאום

למעלה: גב' רבקה אלינתן — אמש, לאחר נשואיה לפנחס ספיר. למטה: ח"כ ספיר, בצאתו אמש מבית הרב שיר בכפר סבא, לאחר החופה. (צילומים: יעקב כץ, „ישראל שאן")

מאת גיל סדן ויוסי בר, כתבי „ידיעות אחרונות"

קול ששון וקול שימחה, קול חתן וקול כלה נשמעו אמש, כמעט בחשאי, בכפר־סבא. החתן: פנחס ספיר. הכלה: רבקה אלינתן.

דבר הנישואין נשמר בסוד כמוס. קומץ מוזמנים הגיע לטקס, שנערך בבית הרב שיר בכפר־סבא, וליד ביתו של הרב, ברח' משהר 15, לא ניכרת כל תכונה מיוחדת.

בשעה שבע ורבע בערב עצרו ארבע מכוניות ליד בית הרב. יצאו ממנה פנחס ספיר, לבוש בחליפה כהה ובמיגבעת שחורה; והגברת רבקה אלינתן, לבושה בשימלה כחולה.

משאר המכוניות יצאו האורחים מצד־החתן: יעקב לוינסון, מנכ"ל בנק הפועלים; משה ריבלין, מנכ"ל הסוכנות היהודית; מר גפני, הממונה על התקציבים באוצר; וזאב גלר, ראש עיריית כפר־סבא ורעייתו.

הגב' אלינתן — נמוכת קומה, בעלת שיער אדמוני — באה לחתונתה בלוויית בנה, דן, בן ה־20 ובתה, הדסה, בת ה־13.

בפתח הבית קיבלו את פניהם הרב והרבנית. מנגינת רקע מסורתית בקעה מטייפון. המוזמנים התכנסו בחדר האורחים, בו נערכה החופה. גב' אלינתן החזיקה בידה צרור של שלוש שושנים, ועל ראשה היתה מונחת לבנה. סבר־פניו של ספיר היה רציני.

הרב שיר קרא את הברכות, כשהוא מדלג על הסכום בו נקב בכתובה שר־האוצר לשעבר. ספיר שבר את הכוס, וקריאות „מזל טוב!" נישאו לעבר החתן והכלה, והוחלפו לחיצות־ידיים חמימות.

תם הטקס. האורחים התכבדו בכוסיות יין, ולאחר שעה קלה עזב את המקום. רק אז הגיעו למקום שכנים

(המשך בעמוד 7)

ארה"ב תזהיר בקהיר ומוסקבה מפני מירוץ־חימוש

חוגים בוושינגטון: אווירת תיסכול ואכזבה בקהיר ובצבא המצרי; „מסע קיסינג'ר בנובמבר יהיה קשה"

— טלג. מאת נסים קויתי, כתבנו בוושינגטון —

חידוש משלוחים מאסיביים של נשק סובייטי למצרים עלול לסכל את ידיה של ארצות־הברית במאמצי התיווך שלה, להשכנת שלום במזרח־התיכון, ולבטח יפריע להתקדמות מדינית. התראה ברוח זו תימסר, קרוב לודאי, למוסקבה ולקהיר, בזמן ביקוריו הבאים של שר־החוץ האמריקני, הנרי קיסינג'ר. על כך נודע אתמול בוושינגטון.

לדעת זו שותפה ישראל. וד"ר קיסינג'ר נתבקש, בעת ביקורו בירושלים בשבוע שעבר, להזהיר זאת היטב, בייחוד לנשיא סאדאת. ישראל תראה בחימוש המאסיבי של מצרים התחמשות, הנוגדת את רוח הסכמי־ההפרדה, שדיברו על התקדמות לקראת שלום.

האמריקנים יחזרו על הטענה הבסיסית, כי רק התרחקות הערבים מן הצבא הרוסית תוכל לקרב את השלום לאיזור.

ביקורו של הנשיא סאדאת בוושינגטון, שנועד תחילה להתקיים בנובמבר, נידחה לסוף ינואר, או לתחילת

(סוף בעמוד 7)

בעמ' 2

ד"ר טיבור רוזנבאום: רוטשילד רודף אותי מתוך רגש־נקם

מאת ארווין איתן, שליחנו לז'נבה

„רוטשילד ליכד המנהלים מחדש"

גיטר: הברון הוכיח עצמו כאדם גדול ויהודי גדול

חבר הנהלת „החברה לישראל", בנו גיטר, אמר לאחר ישיבת מועצת־המנהלים של החברה ביום ו', כי הברון אדמונד רוטשילד הוא „אדם גדול ויהודי גדול".

גיטר אמר, כי רוטשילד הצליח לחדש את ליכודה של מועצת המנהלים, ולתת לחברה כושר־קיום חדש. הוא הוסיף, כי החלטות מועצת המנהלים תגרום לא רק לחידוש האימון מצד בעלי המניות, אלא גם ליצירת אוירה מחודשת של אמון כלפי הכלכלה הישראלית בדרך כלל, בצורה העשויה למשוך משקיעים חדשים. הוא הביע את ההערכה, כי פעילות החברה עומדת להתרחב.

גיל סדן, כתבנו בירושלים, מוסר: בקרב חברי ועדת הכספים של הכנסת מתגבשת הצעה להטיל את העברת החקירה בפרשת מסמכי החברה לישראל, למבקר המדינה. הצעה זו זכתה לתומכים גם מקרב הליכוד. יחד עם זאת העלו ח"כים שונים הצעות אחרות, כגון הקמת ועדת חקירת פרלמנטרית או הקמת ועדת בדיקה של מומחים.

כתבנו, אריה אבנרי, מוסר: מזכ"ל ההסתדרות, ירוחם משל, עומד להודיע היום בישיבת הוועד הפועל, כי יש להמתין למימצאי החקירה של מבקר ההסתדרות בפרשת מעורבותם של גופים הסתדרותיים בהסתבכות החברות של רוזנבאום.

כתב־אישום נגד שלושה ממנהלי החברה הוגש הבוקר לבית־המשפט המחוזי בתל־אביב, ובו נאמר:

„מאזני חברת „ורד" זויפו כדי לקבל הלוואות נוספות ולהעלים מצבה האמיתי של החברה"

— מאת יחזקאל אדירם, כתב „ידיעות אחרונות" —

כתב אישום נגד שלושה ממנהלי „ורד" הוגש הבוקר לבית־המשפט המחוזי בתל־אביב. הנאשמים הם: מנכ"ל „מקורות" ויו"ר מועצת המנהלים של חברת „ורד" (פיתוח מקורות מים, ארצות חוץ בע"מ), בנימין זאב קריב, בן 54, מרח' החורש 27, גני־יהודה; מנכ"ל „ורד", כרמל לנצט, בן 46, מרח' נהרדעה 15, תל־אביב; ... „ורד" ... של החברה, ... בן 58, ... 10, גני־יהודה.

האשמות שמייחס סגן פרקליט מחוז ת"א, עו"ד ... עונש מאסר ... 5000 ל"י על כל סעיף אישום.

... כתב האישום, ... „ורד", באמצעות משרדה הראשי ... בת"א, עבודות שונות בחו"ל, בעיקר באירן, בפרו, ... ושם גוהלו ...

הוציאו מדי שנה מאזנים למשרד הראשי, המשרד הראשי הוציא מאזן מאוחד מדי שנה.

„הנאשמים היו ממונים על עשיית המאזנים ושמירתם והיתה להם גישה למאזנים אלה", טוען התובע, עו"ד אור. „הם שידלו במירמה את רואי־החשבון של החברה, ע. שטיינברג ושות', לערוך מאזן כוזב. ב־31.3.69 היה ל„ורד" הפסד של עשרות מליוני ל"י, בעוד שהם דיווחו בדו"ח, כי הרווח הנקי המצטבר של החברה לאותו יום היה 2.09 מיליון ל"י ...

עו"ד אור טוען, כי על־ידי הגשת הדו"ח הכוזב לרואי־החשבון, זכו לקבל מאזן מבוקר, שהוגש לבעלי המניות כאילו זהו מצבה האמיתי של החברה. הם הוטעו את משתתפי האסיפה הכללית של החברה ואת חברי מועצת המנהלים. ... אישרו את המאזנים הכוזבים, כתוצאה מהעלמת העובדות ומהטעיות של הנאשמים.

באמצעות המאזן הכוזב קיבלו הנאשמים, במירמה, בנסיבות מחמירות, הלוואות מבנק הספנות, ... בנק לסחר חוץ, בסכום של 2.8 מיליון דולר ...

בנות „מקורות" (שהיא חברת האם של „ורד") ועדכנו המדינה על סך של 30 מיליון דולר.

כך — טוען התובע — התאפשר לחברה להמשיך ולהתקיים על־ידי כך שהוסתרה האמת מבעלי המניות, מחברי מועצת המנהלים ומבעלי המניות, ורימו את הבנקים לצורך קבלת הלוואות.

(סוף בעמוד 7)

68.- ביטוח שנתי לטלוויזיה כולל מסך ... ישראטלויז ... בשעות ...

אמבטיות! ציפוי אמאיל בבתים ... טלפונים: 33838 — 39922

... הר־ציון ניצל ... לניתוח חרום ... בשנות החמישים. ... מוזיאון השעונים הישראלי ... במגדל שלום מאיר תל־אביב.

כמה דברים גדולים שעושים את אמקור 18 למקרר הגדול מכולם.

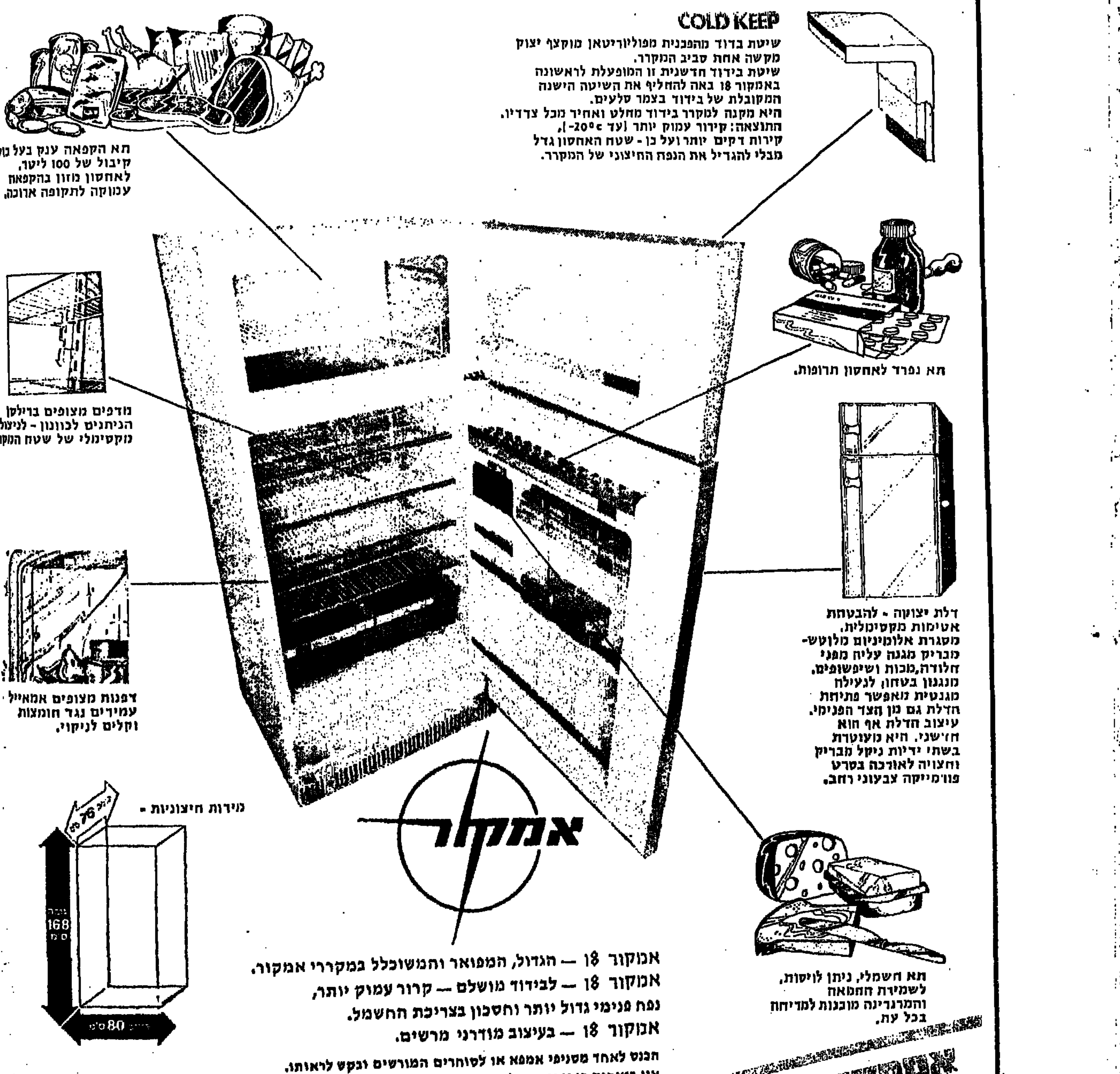

אמקור 18 — הגדול, המפואר והמשוכלל במקררי אמקור.
אמקור 18 — לבידוד מושלם — קרור עמוק יותר, נפח פנימי גדול יותר וחסכון בצריכת החשמל.
אמקור 18 — בעיצוב מודרני מרשים.

הכנס לאחד מסניפי אמפא או לסוחרים המורשים ובקש לראותו. אנו בטוחים כי זוהי ההמלצה הטובה ביותר.

אמפא - קונה מעל 40 שנים
דגמים אחרים - מוקדם יותר

המפיצים: אמפא וסוחרים מורשים

אמקור 18 - בשיטת הבידוד המהפכנית COLD KEEP

פרסום א. טל

בריה"מ תספק עתה למצרים את הנשק שעוכב מאז המלחמה

על הרחבת הסיוע הצבאי יסוכם בעת ביקור ברז'נייב בקהיר ☐ הסובייטים הבטיחו גם הרחבת הסיוע הכלכלי ואספקת מפעל פלדה וכור גרעיני ☐ שר החוץ המצרי, פהמי, חזר שבע־רצון ממוסקבה — והעתונות המצרית החלה להתייחס לבריה"מ בסגנון ידידותי ☐ עתון מצרי: „סוכם שוועידת ז'נבה חייבת להזמין את הפלשתינאים כצד שווה־זכויות"

— מאת כתבי סוכנויות הידיעות בקהיר —

לשר החוץ המצרי, איסמעיל פהמי, שחזר ביום ו' לקהיר משיחותיו המדיניות בקרמלין, יש כל הסיבות להיות שבע־רצון: אם לשפוט לפי מקורות ממשלתיים והעתונות במצרים, הרי שפהמי השיג, למעשה, את המטרות שקבע לשליחותו במוסקבה.

בראש וראשונה, הוא הסדיר את ועידת־הפסגה המצרית־סובייטית, שהנשיא סאדאת כה יחל לה. מנהיג בריה"מ, ליאוניד ברז'נייב, יבוא לקהיר באמצע חודש ינואר הקרוב, זמן מה לפני שהנשיא המצרי יבקר בארה"ב.

מה הוסכם

אשר לתוצאות האחרות של שליחות פהמי, מסרו המקורות בבירה המצרית:

● בריה"מ הסכימה לחדש, בקרוב, את משלוחי הנשק, שעליהם הוסכם עוד לפני מלחמת יום כיפור. מאז המלחמה, עוכבו המשלוחים.

● יתרה מזו: מוסקבה הביעה נכונות להרחיב את סיועה הצבאי למצרים, ונראה, כי ברז'נייב יסכם בעצמו בקהיר פרטיה של עיסקת נשק גדולה.

● בריה"מ גם הבטיחה לחדש את הסיוע הכלכלי למצרים, בקנה מידה נרחב.

בשלושת החודשים הקרובים ייפגשו מדי פעם קבוצות־עבודה מצריות־סובייטיות, כדי לגבש את ההסכמים ואת ההחלטות, שיסוכמו סופית ויקבלו גושפנקא ב„פיסגת" ברז'נייב־סאדאת — ובכך ייפתח „עידן חדש" ביחסים בין שתי המדינות.

אבל כבר עתה נודע, כי למשלחת המצרית בראשות פהמי כבר הובטחו כמה „סרטיפי": מפעל פלדה וכור גרעיני.

מפעל הפלדה יהיה השני, שבריה"מ תספק למצרים. אשר לכור, נמסר, כי מוסקבה הסכימה עקרונית לספק למצרים „כור למטרות שלום", אבל מועד האספקה טרם נקבע. משום שישנן כמה מדינות המחכות בתור, לקבלת כורים סובייטיים — בוליביה, פינלנד ומזרח־גרמניה.

„ירח דבש שני"

מכל האמור לעיל, אין להסיק, כי בביקורו של שר החוץ המצרי במוסקבה, התנהל הכל על מי מנוחות.

השבועון הקהירי „אח'באר אל־יום" מיספר אתמול על ויכוח חריף שהתנהל בין חבר בכיר במשלחת המצרית לבין אישיות סובייטית חשובה. זו טענה, כי מצרים המעיטה בחשיבות הסיוע הסובייטי שניתן לה. „בזמן המלחמה, קיבלתם נשק סובייטי, ובכמויות גדולות", כבל האיש.

הוא האשים את ממשלת מצרים בכך שלא כיבדה את הסעיף בחוזה הידידות הסובייטי־מצרי, המדבר על תיאום מדיני בין שתי המדינות.

אבל חרף הוויכוחים הללו, נוצר רושם, שקהיר ומוסקבה יוצאות ל„ירח דבש" שני. גם העתונות המצרית מדברת בימים האחרונים, בסגנון ידידותי ולבבי על בריה"מ.

בהקשר זה ראוי לציין מאמר שנכתב במוסקבה על־ידי עורך „אל־אהרם", במא א־דין, ובו הוא מביע ספיקות ביחס להתקרבות בין מצרים לארה"ב.

הוא ציין אתמול בעתונו, שהנשיא־לשעבר, ריצ'ארד ניכסון ביקר בקהיר ובמוסקבה, וניסה לחולל שינוי במדיניות האמריקנית — „והנה, הוא אולץ לנטוש את השלטון". ואילו כשביקר שר החוץ קיסינג'ר בשתי הבירות, „נפוצו שמועות בוושינגטון בדבר פרישתו הקרובה".

ייצוג הפלשתינים

נושא חשוב שנדון על־ידי שר החוץ המצרי במוסקבה היה בעיית הפלסתינאים וייצוגם.

בהודעה שפירסם אתמול משרד החוץ המצרי נאמר, כי בריה"מ ומצרים הסכימו על הצורך בשיתוף „האירגון לשיחרור פלשתין" בוועידת הישראלית־ערבית בז'נבה, „כצד שווה־זכויות".

„ההחלטה הראשונה של ועידת ז'נבה, לכשתתחדש, צריכה להיות — שיגור הזמנה לאש"ף להשתתף בה" — נאמר בהודעה.

מנתח־הלב האמריקני הנודע, ד"ר מיכאל דה־בייקי (משמאל), נועד אתמול עם שר הבריאות … בוריס פטרובסקי, ביוסטון שבטכסאס. … בשיתוף־פעולה אמריקני־סובייטי ביחס ל… לב מלאכותי. (תצלומיון)

„כאשר הסורי אינו מדבר על ישראל - אין שנאה בדבריו"

צוות טלוויזיה שווייצרי מדווח על ביקור בדמשק

— מלג. מאת יעל עוזרי, כתבתנו בשווייץ —

המבקר בימים אלה בדמשק איננו חש בכל אווירה של מלחמה, אף כי זוהי מדינה שנלחמה לפני שנה בלבד ומתכוננת לאפשרות של מלחמה חדשה. כך מדווח צוות־טלוויזיה שווייצרי בתכנית ששודרה בסוף השבוע שעבר.

התכנית, הנושאת את השם „סוריה — שנה לאחר המלחמה", הוסרטה בימים אלה. לדברי הצוות אין אווירת־מלחמה מורגשת ברחוב. „נראים אמנם חיילים במדים. אך הסורי ממשיך לקבל זרים בנימוס וכשאינו מדבר על ישראל — אין בדבריו אותה שנאה למקודם".

שחרור מתסביך נחיתות

הצוות ראיין מלומדת סורית, פרופ' מאלק. אשה נאה בגיל העמידה. היא הסבירה את השינוי הזה בהלך הרוח במלים אלה: „ראינו שאנו יכולים להילחם בישראל וזה השיב לנו את רגשות הגאווה שלנו ושיחרר אותנו מתסביך־הנחיתות שממנו סבלנו בעניין זה. אתה שונא כשאתה חלש".

לשאלה בנוגע לנכונות סוריה לשלום השיבה: „אם ישראל רוצה בשלום — נסכים. אם היא מעדיפה מלחמה, אנו מוכנים גם לזאת. אילו היה הדבר נתון להחלטתנו היינו בוחרים בשלום. אך ישראל יהירה". עם זאת ציינה בסיפוק, שאף בישראל עצמה נשמעים קולות בדבר החזרת זכויותיהם של הערבים.

בהמשך התכנית הובא תיאור של סכר „טאבקה" הגדול. המוקם על גדות הפרת בעזרת הרוסים. ליד הסכר שוכנת „עיר המהפכה" ובה מאות „שיכונים" שניבנו בחיפזון לשיכון המהנדסים והטכנאים הרוסים ובני משפחותיהם ו־10 אלף הפועלים הערבים במקום.

אשר לפלשתינאים הנמצאים בסוריה, הוצגו בתכנית תמונות של מחנות פליטים. אשר עליהן נמסר כאילו „גורשו" מבתיהן ב־1948 ו־1967. הן מתגוררות במחנות פליטים, מתקיימות על קיצבאות זעומות של הממשלה ולילדיהן מחדירים כבר בבית־הספר את ההכרה כי את פלשתין „יש לכבוש בחזרה".

בני 14 — מחבלים

מכאן מגיעה התכנית לתאר את המחבלים. על המסך ניתן לראות קבוצת מחבלים במדים. צעירים עד גיל 24, וביניהם גם נערים בני 14 בלבד. לשאלותיהם של אנשי הצוות השיבו הצעירים: „התגייסנו כדי להחזיר את האדמות הכבושות". הם סיפרו למראייניהם כי עם תום אימוניהם הם נשארים עצמאיים ואינם מצטרפים לצבא הסורי, אם כי הם יכולים לצאת עמו בפעולה כפי שקרה במלחמת אוקטובר.

הם השיבו בחיוב לשאלה, אם הם רשאים להחליט על פעולה נגד ישראל ללא רשות מאת הממשלה הסורית.

להלן ניתן ראיון קצר עם אבו מנאיס, האחראי המדיני על אירגון „אל צאעיקה". „על התנועה הוטל מטעם הבעת' לשחרר את האדמות הכבושות", אמר האיש. „צאעיקה חברה בארגון הגג הפלשתינאי, ובתור שכזאת תשתתף בוועידת ז'נבה. אך לא על בסיס החלטה 242. פתרון שהיא דורשת הוא — הכרה טוטאלית בזכויות והשבת איזורי ירדן וזה לעם הפלשתינאי. כל פתרון אחר אינו יכול להתקבל".

שר החוץ של צרפת ייפגש עם ערפאת מחר בביירות

„מנהיג המחבלים ישאל … ארצות מערב־אירופה … בממשלה פלשתינית גולה"

— מלג. מאת ארווין איתן, כתבנו מ… —

שר־החוץ הצרפתי, ז'אן סובניארג, … להיפגש מחר עם מנהיג „האירגון ל… פלשתין", יאסר ערפאת. תהיה זו ה… שינה ששר־חוץ מערבי נפגש עם מנהיג…

סובניארג הגיע אתמול לביקור רשמי ב… ומחר יקבל את ערפאת באורח רשמי ב… הצרפתית בביירות. … ידי מקורות צרפתיים בפריז …

„ינסה להתחמק מתשו…

המקורות סבירים, כי ערפאת … אצל שר־החוץ הצרפתי … כויים, שארצות מערב־אירופה יכירו ב… פלשתינאית גולה אם תוקם כזאת. … ערפאת לברר את הנקודה הזאת לפני … החלטתו הסופית בנושא זה, … ועידת הפיסגה הערבית ברבאט.

לדברי אותם המקורות אין ברצון … לתת כל תשובה חד־משמעית … ערפאת את השאלה הזאת. … בכך שידגיש בפני איש־שיחו … שבכתן הכרה למפעילות של … קיימות.

נציגי אש"ף בפריז הודיעו ל… האגודה, כי ערפאת ירצה לדון עם … באפשרות של הקמת מדינה פלשתינאית … לא יתן סובניארג תשובה.

בראיון לשבועון הצרפתי „נובל אובסר…" אמר עז א־דין קלאק, נציג אש"ף … יש לייחס חשיבות רבה לפגישת ערפאת … ארג. „אנו מקווים", אמר קלאק, … אלה יביאו להבנה טובה יותר של … הפלשתינאית בקרב המדינות המערביות … האירופי המשותף". בתשובה לשאלה … כי „ערפאת מתנגד לכל צורה של … לכורה „תיכון", ובהקשר זה הוסיף … הכלילית יבנה כלפי פעולות המחבלים … רוצה זאת".

ב־30 באוקטובר ל…

כתום ביקורו הנוכחי בלבנון … לצאת לירדן, וב־30 באוקטובר … בישראל. יהיה זה ביקור ראשון … על ידי חבר־קבינט … בתפקידו. העיתון הצרפתי … אתמול, כי שר־החוץ הצרפתי יהיה … כדי להיפגש עם מנהיגי ישראל … ימים אחדים לאחר פגישתו עם ערפאת … האמריקני, ד"ר הנרי קיסינג'ר. … שליטים נפגש ערפאת עם … איסמעיל פהמי ואתמול נפגש עם … אנואר סאדאת.

„ישראל רוצה בנפט של אבו־רודס אחרי שתיסוג"

פרשן ה„נ. י. טיימס": מקיימת דיונים חשאיים על כך; עתון בשיקאגו: קיסינג'ר הבטיח נפט מארה"ב כתחליף

— מאת כתב „אי.פי." בשיקאגו —

שר־החוץ האמריקני, ד"ר הנרי קיסינג'ר, הבטיח לישראל אספקת נפט מארה"ב, אם תחזיר ישראל למצרים את שדות־הנפט באבו רודס — מסר אתמול העתון „שיקאגו דיילי ניוז".

לדברי העתון ניתנה הבטחה זו לישראל בעת הדיונים שקיים קיסינג'ר עם נציגים ישראליים בסאי השנה. אולם דובר משרד החוץ האמריקני סרב להשיב כאשר הוצגה לו שאלה בנידון זה. הוא אמר, כי אין ברצונו להגיב על הידיעה ב„שיקאגו דיילי ניוז".

בינתיים מוסר פרשן „ניו־יורק טיימס", סיירוס סולצברגר. כי ישראל דנה עתה בחשאי בקבלת הנפט של סיני גם לאחר החזרת אבו רודס למצרים. הפרשן המקיים קשרים מסועפים בבירות ערב, כותב את דבריו בכתבה מתל־אביב.

הוא כותב להלן, כי פייסל מלך סעודיה מדבר לאחרונה על ישראל כעל מדינה שיש לה זכות קיום. אשר לירושלים, הרי פייסל דורש עתה להחזיר לערבים רק את מזרח העיר ואינו מדבר עוד על החזרת העיר כולה.

אשר למעמדה של ארה"ב במזרח התיכון כותב סולצברגר, כי כוחה כיום באיזורנו הוא קטן יותר מזה שהיה לה בתום מלחמת יום הכיפורים, ואילו ברית המועצות הצליחה כאן לחזק את מעמדה באיזור. זאת — כתוצאה מהמדיניות בקפריסין. חימושה של סוריה ע"י הסובייטים ויישור ההדורים הצפוי בין מוסקבה לבין מצרים.

י.ב.מ.: אין מו"מ ערבי לרכישתנו

חברת הענק האמריקנית למחשבים „י.ב.מ." מכחישה שלילית את הידיעות שפורסמו ב„אל־אהראם", כאילו מנהל קונסורציום ערבי מו"מ על רכישת החברה. (ע"ר)

בשולי ידיעות אחרונות

ניצחון: יהודי רוסיה וג'קסון

הכנעתה של בריה"מ ללחץ שהופעל עליה ע"י אמריקה בשאלת היציאה היהודית מרוסיה היא מאורע לא רק יהודי לאומי וישראלי. זהו מאורע בעל משמעות עולמית. כי אם קשה להעריך בחשיבותו של המאורע כלפינו — כסמל למפנה בקפאון בן כשישים שנה בעלית היהודים מרוסיה — עשויות להיות לכך השלכות עוד יותר נרחבות כלפי העולם הכללי. הלא־יהודי, והוא יידע לפענחן.

הקרמלין החזיק ביהודי ארצו קודם כל מטעמי יוקרה: לגביו „נפתרה בעית היהודים ברוסיה" — תיזה שהעליה סותרת אותה. זאת ועוד: יציאת היהודים עלולה להצית שאיפה דומה גם בלבות לאומים אחרים ברוסיה וזו בודאי צרה לקרמלין. מכאן, שאם הקרמלין נסוג בכל זאת כלפינו — היתה לו סיבה לכך. והסיבה היא הכלכלה הקומוניסטית המתמוטטת, שהוא לא יכול היה למצוא לה בלי הסיוע הקפיטליסטי תרופה.

ואכן, דבר זה יהיה בו כדי ללמד אותנו, יהודים ולא־יהודים, בינה. גולדמן טוען זה עשרות שנים, כי להיאבק ברוסיה אסור מכיוון ש„זה עוד יחריף את הסיטואציה" ורק גישה ב„כפפות משי" אליה עשויה (אולי) לשנות דבר. וגם קיסינג'ר סבר ככה. והאמת היא, כי למעשה סברה כך גם ירושלים. שהתיחסה בספקנות מפורשת לדרך בה בחר לעצמו ג'קסון. והנה הסתבר. כי המאבק דווקא הוא הוא שהכריע. ומזה ודאי יש ללמוד.

ועוד: השלטונות הישראליים פחדו „לפגוע ברוסים" אפילו בעקיפין בהעדיפם למנוע פירסום מספרי העולים הסובייטים גם לאחר שהחל לבוא קילוח העולים הראשון. החלש. לפני 3—4 שנים. שמא יזמין פרסום זה לחץ ערבי על רוסיה וכך יגרום לה אי נחת. באו ג'קסון והנשיא פורד ופירסמו את פרטי ההסכם כמעט על גבי פלקטים — ובסדר! והערבים שותקים כעכברי הכנסיה במוסקבה. ללמדנו, כי ניתן ללחוץ גם על רוסיה בלי שאפילו ערביי יצליחו להניאה מלהיענות לנו.

בכאן, שג'קסון הוכיח שלמרות ריחוקו מרוסיה הוא טיפל בקריאת יהודי רוסיה להצלתם טוב מהישראלים. שרובם המכריע הינם יוצאי רוסיה בעצמם. ואין ספק שזה פותח בפני ג'קסון אפקים בפוליטיקה האמריקאית והעולמית. ואשר לנו. מחובתנו לחדול עתה מאילתוריגו הבלתי רציניים בענין קליטת עולי רוסיה ולהתכונן יפה־יפה אליה. שמא נקלקל אנו את מה שהושיט לנו על צלחת זהב ג'קסון.

ב. ...

טיבור רוזנבאום: רוטשילד רודף אותי מתוך רגש־נקם

אומר לכתב „ידיעות אחרונות": „הברון מפריע למאמצי להציל את חברותי"; — „עוד בחודש אוגוסט שעבר הודעתי לצור ואנשיו על הקשיים הפיננסיים שלי"

— מלג. מאת ארווין איתן, שליחנו המיוחד לז'נבה —

טיבור רוזנבאום האשים אתמול את יו"ר מועצת המנהלים של „החברה לישראל", הברון אדמונד דה־רוטשילד, בכך שהוא מסכל במזיד מאמציו להציל את בנק „אינטרנשיונל קרדיט" ואת החברות של רוזנבאום.

רוזנבאום, המקווה עדיין להשיג אשראי מהבנק הגרמני הסיה לאנדסבנק, „שיאפשר לי להציל את חברותי", אמר, כי רוטשילד „רודף אותי מתוך רגשי־איבה", והפריע לכל מאמצי להציל את החברות שלי.

רוזנבאום, שעמו נפגשתי אמש בביתו, אמר לי, שלפן … כל כמעט לנסות ולנהל מו"מ עם רוטשילד ועם הנהלת „החברה לישראל". על אחזרת פיקדונות החברה בבנק שלו.

„סוף הדבר, שהם מסרבים אפילו לדון באפשרות להשיב חזרה חלק מכספם. אם לא את כל הכסף כולו", אמר לי רוזנבאום. לדבריו, פנה כמספר פעמים אל פרקליטו של רוטשילד, … סיקליגוף, לקביעת פגישה ביניהם — „ובכל פעם נדחו פני ריקם". רוזנבאום ציין, כי התנהגות זו נראית לו מוזרה עוד יותר, לאור העובדה, כי ביוזמת אוגוסט האחרון, הוא הודיע למנכ"ל לשעבר של „החברה לישראל" מיכאל צור, ולכמה מחברי מועצת־המנהלים שלה, על קשייו הפיננסיים. והוא אף קיבל דחייה של פרעון הפקדה לזמן קצוב.

„גם צור וגם כמה חברים במועצת המנהלים הסכימו להעניק לי דחייה, לאחר שאפשרתי להם, כי בעקבות התמוטטותו של בנק „הרשטאט", נקלע גם הבנק שלי לקשיים רציניים".

רוזנבאום ציין, כי צור וחברי מועצת המנהלים הפקידו כספים אצלו והעניקו לו את הדחייה לפרעונם, בגלל השירותים שעשה להם.

מקורות המקורבים לרוזנבאום מנו כמה מן השירותים הללו. באחד המקרים. מסר רוזנבאום סכום של 25 מיליון דולר לחברה בלוואן, הנמצאת בשליטתם של התעשיות הפטרוכימיות. בתי הזיקוק ו„צים". חברת בלוואן, שבה שותפה גם חברת „פז", ניצלה את הסכום לשם רכישת נפט. שאותו מכרה לשעבר. בכמה שבועות, ברווח נקי של 40 מיליון דולר.

המקורות ציינו. כי רווח של 40 מיליון דולר הוצא רק אחד מן השירותים הרבים שעשה רוזנבאום לצור.

„לבדות שיש לי, או לפחות היו לי, ידידים רבים. צור לא נמנה מעולם עם ידידי הקרובים. כל הקשרים בינינו היו עסקיים. ואני מאמין, שהבנק והחברות שלי, שירתו לעתים קרובות את האינטרסים שלו ושל החברות שהוא עמד בראשן".

רוזנבאום הוסיף. כי … בספטמבר. כאשר נפגש בתל־אביב עם שר האוצר. יהושע רבינוביץ. ושם פגשה ספיר. הוא אמר להם. וגם למיכאל צור, את האמת כולה: על קשייו הפיננסיים. „איש לא הופתע. הדברים בין הנוגעים בדבר, ובעיקר צור. כבר קיבלו פירוט על הקשיים שלי באוגוסט. כאשר ביקשתי דחיית הפרעון על הפקדות אצלי".

„למרות כל הקשיים הללו, רוזנבאום עדיין מאמין, כי שותפיו הגרמניים יצילו את הבנק שלו לפני השבוע הבא. כלומר לפני שתיפול ההחלטה בבית המשפט בז'נבה, אם להפשיט בבנק שלו — כלומר להכריז פשיטת רגל על שלוחיו — או להכריז על פשיטת־רגל — במוקדמות".

מרחב המרכז משטרת ישראל

משתתף באבלו של
רב־פקד־ראשון שלמה דרדן
במות עליו
אביו ז"ל

… עובדיה ומשפחתו
אנו אתכם באבלכם הכבד במות
האם ז"ל
מדרשת רופין
ההנהלה והעובדים

לחברנו טוביה לאפר
משתתפים באבלו
במות אחיו היקר
דוד לאפר ז"ל
„מקורות" …
ההנהלה והעובדים

נציגי ישראל התכוונו להגיש תוכנית להצלת „בנק קרדיט" - אך נרתעו ברגע האחרון

…אה, לאחר שהברון רוטשילד הבהיר כי בפרשת רוזנבאום יש לטפל „על פי הנוהלים המשפטיים" ☐ הנוכחים חששו שהברון יתפטר — אך המתח … לשמע דבריו ☐ הברון הדגיש, כי „החברה הוקמה לסייע בפיתוח כלכלת ישראל — ואנו מתכוונים להמשיך במלאכה" ☐ „ההפסדים שנגרמו … בוה הם רציניים, אך ניתן לכסותם באמצעות מפעלים וחברות הנתונות לשליטת החברה" ☐ הובע אמון ב„מוקה" לימון, שהוגדר כ„קורבן שהולך שולל" ☐ הוחלט למנות מנכ"ל חדש בהקדם במקום צור — וכמועמדים הוזכרו מספר קצינים לשעבר בצה"ל ☐ לאחר הדיון אמר מנכ"ל האוצר, אברהם אגמון: „כאשר כולם, ללא יוצא מהכלל, שבעי־רצון — משמע שהיה זה דיון מוצלח במיוחד"

…ירוכה בפאריז, דקות ספורות לפני פתיחת הישיבה המיוחדת של הנהלת „החברה לישראל": קיצוני משמאל, יעקב ברין, שצורף … העליונה; שני מימין מרדכי לימון, ושלישי מימין — אברהם אגמון, נציג האוצר ולמעלה הנציג היחיד של ממשלת ישראל בהנהלה.

— מלג. מאת ארווין איתן, כתבנו בפריז —

„החברה לישראל" החליטה להמשיך בפעולותיה … ואף להרחיב אותן, למרות „שערורית … והמספר הצפוי של חלק נכבד משמיניה וחצי … הדולרים אשר הופקדו בחברותיו של טיבור …

… זו נודע ביום … ערב, בתום ישיבה … המנהלים של … ארכה 6 שעות. … באווירה רוויית … משרבים מתנצחים … במועצת המנהלים … מנכ"ל האוצר. … חששו, שיו"ר … הבארון אדמונד … עלול להודיע על … ואף לקרוא ל… „החברה לישראל".

… אלה היו כה רציניים … כי יום לפני ישיבת מועצת המנהלים, שוגר אחד מחבריה, יעקב ברין, לפאריז. כדי שינסה „לרכך" את עמדתו של הבארון. בדיעבד הסתבר, כי לא היה צורך בכך, שכן רוטשילד היה נחוש בלאו הכי בהחלטתו, להמשיך בהשתתפותו בפעולותיה של החברה.

חוגים המקורבים לבארון אמרו לי אתמול, כי הראיון שהעניק ל„ידיעות אחרונות", ואשר פורסם בגליון יום ו' האחרון, נועד להרגיע את החוגים הפיננסיים ואת הקהל הרחב בישראל.

…ה באווירה קודרת

… מועצת המנהלים … השתתפו בישיבה … הניחושים וההסברות, לגבי כוונותיו.

בשעה היעודה לפתיחת הישיבה — שלוש אחה"צ — כבר חיכה רוטשילד בחדר הישיבות רחב־הידיים, בקומה החמישית. אותה שעה, עדיין הילכו אנה ואנה הנציגים הישראליים על המידרכה ליד הבניין, וקיימו התייעצויות, כיצד עליהם להגיב על התפטרות אפשרית של הבארון.

באיחור של רבע שעה, נכנסו הישראלים למעלית הקטנה, עלו לקומה חמישית ויצאו לפרוזדור ארוך, מרוהט בריהוט עתיק, המוביל אל „חדר הישיבות של הרוטשילדים". חדר זה מרוהט דווקא בריהוט מודרני, שחלקו מרופד בעור. על קירות חדר הישיבות, כמעט ואין תמונות. תמונותיהם של אבות המשפחה נמצאות כולן בחדר הישיבות ש„בנק רוטשילד", ברחוב לאפייט, ואשר שייך לשלושת דודניו של הבארון אדמונד — גי, אלן ואלי.

המתח הופג, כבר בתחילת הישיבה של מועצת המנהלים, למשמע מילותיו הראשונות של הבארון, שניהל את הישיבה. הוא הבהיר שלושה דברים:

● הצורך באחדות ובאמנות הדדית בין חברי מועצת המנהלים לבין עצמם, וכן בין כל הקבוצות הפיננסיות והאינטרסים המיוצגים בהן.

● הוא ציין את העובדה, כי מצבה הפיננסי של „החברה לישראל" הוא איתן.

הוא אמר, כי החברה הוקמה, כדי לסייע בהרחבתה ובפיתוחה של הכלכלה הישראלית — „ואנו מתכוונים להמשיך במלאכה הזו ולדאוג שתיעשה". הוא הדגיש, כי ההפסדים שהוסבו לחברה הם רציניים, אבל ניתן לכסותם באמצעות מפעלים וחברות ריווחיים, הנתונים לשליטתה של „החברה לישראל".

● הוא גם ציין, כי החברה צריכה לפעול להשגת מטרותיה שלה, ולא להיות מעורבת בכל צורה שהיא עם הבנק של רוזנבאום, או חברות אחרות.

לאורך שש שעות הדיונים, הבהירו הבארון ויועצו המשפטי האמריקני, ג'ורג' שפירו, חזור והבהר, כי החברה צריכה לעסוק אך ורק בעיסקות ישרות. כן הבהיר, כי עליה להגן על האינטרסים שלה בפרשת רוזנבאום „על פי הנוהלים המשפטיים הרגילים" — כלומר, באמצעות פרקליטות השווייצים, המטפלים בענייניה בשווייץ.

ברור היה מתוך הצהרת הפתיחה של הבארון, כי מנוי וגמור עמו שלא לתת לחברה, או לישיבת מועצת המנהלים, להיגרר לויכוחים פרסונאליים, להתנצחויות קטנוניות, או לעיסקות מפוקפקות — אלא לכוון את הדיון כך שיסוב על האינטרסים והמטרות הבסיסיים של החברה.

התכנית שלא הוגשה

לפני הישיבה נמסר, כי נציגי ממשלת ישראל התכוונו להגיש בה תוכנית להצלת הבנק והחברות של רוזנבאום — אבל להודעתו של רוטשילד הייתה השפעה מרתיעה.

מקורות של „החברה לישראל" אמרו, כי מנכ"ל האוצר, אברהם אגמון, לא הגיש את התוכנית והסתפק בהקראת הודעתו בכנסת של שר המסחר והתעשייה, חיים בר־לב. כל המנהלים הנוכחים מחאו כפיים בהפיסות, נוכח קריאתו של בר־לב לפעול למען כלכלתה של ישראל.

לאחר הודעת הפתיחה של הבארון וקריאת הודעתו של השר בר־לב, נמשכה הישיבה עוד חמש שעות נוספות. כשהדיונים נפסקים מעת לעת רק לשם שתיית תה, היו רגעי מתיחות, ואף התפרצויות של זעם. עם זאת, אישים שנמצאו בישיבה אמרו, כי הן היו „בלתי־משמעותיות".

הסבריו של אלוף (מיל.) מרדכי (מוקה) לימון נתקבלו ע"י מועצת המנהלים, אם כי מספר לא מבוטל של חברים הטילו ספק בתבונה שבמעשיו.

לימון הסביר בפרוטרוט, שהוא, וגם מנהלים אחרים בחברה, הוסיפו את חתימתם על פקודות להעברת כספים, על פי הוראותיו של מנכ"ל החברה לשעבר, מיכאל צור, כי העברות אלה נועדו „במסגרת פעולות עיסקיות שיגרתיות וכשרות". לימון הוסיף, כי קשה היה לו ולמנהלים אחרים להבחין במהלך את עיסקותיו של צור.

הוא אמר, ואף חזר על כך מספר פעמים, כי לא הוא, ולא שום חבר אחר בוועד המנהל, לא אישרו ביודעין העברת כספים של „החברה לישראל" לחברותיו של רוזנבאום.

רוטשילד, ועמו הרוב המכריע של חברי מועצת המנהלים הביעו אימון במוקה לימון. מקורות „החברה לישראל" תיארו אותו כ„קרבן שהולך שולל".

למועצת המנהלים נמסר, כי מתנהלת בישראל חקירה משטרתית. וכי החקירה הפנימית מטעם החברה תסתיים „תוך כמה ימים". תוצאותיה יובאו לידיעת חברי המועצה, שיוכלו לדון בהן בישיבתם הבאה, שתתקיים בחודש הבא בישראל.

רוטשילד אמר, כי ישתתף בישיבה זו בארץ.

מועצת המנהלים החליטה גם למנות בכל ההקדם מנכ"ל לחברה, במקומו של מיכאל צור. הבארון ימנה ועדה מיוחדת, והוא קרא לכל חברי מועצת המנהלים להגיש לו שמות של מועמדים למנכ"ל. רק המינוי יוכל להיעשות בישיבה הבאה של המועצה.

נודע לי, שכבר הוגשו שמותיהם של מספר קצינים בכירים לשעבר בצה"ל, כמועמדים לכהונת המנכ"ל.

חברים במועצת המנהלים אמרו לי, שמוקה לימון עצמו אינו מעוניין במינוי.

תכניות ההשקעה

מועצת המנהלים קיבלה גם את ההחלטות המעשיות הבאות:

● ברוך יקותיאלי, מבנק לאומי, הוחלף ביעקב ברין, מנכ"ל „שופרסל", כחבר בוועד המנהל הזמני של „החברה לישראל". יקותיאלי נענה לבקשת רוטשילד לשמש כיו"ר בפועל של מועצת המנהלים של „צים". הוועד המנהל הזמני מורכב עתה, איפוא, מבנו גיטר, מוקה לימון ויעקב ברין.

● הוחלט להרחיב את תכניות ההשקעה של החברה — אם כי תכניות אלה לא נדונו לפרטיהן.

● מועצת המנהלים גם אישרה דו"ח, שבו נמסרה סקירה אופטימית על רווחיה של חברת־בת.

בשעה מאוחרת בליל שבת, אחרי שמועצת המנהלים סיימה סוף־סוף את ישיבתה, התכנסו מרבית חבריה בחדר האוכל של מלון „אינטרקונטיננטל". כולם נראו שבעי־רצון.

על כך אמר לי מנכ"ל האוצר, אברהם אגמון: „כשכולם ללא יוצא מן הכלל, שבעי־רצון, משמע שזו היתה, כנראה, ישיבה מוצלחת במיוחד".

ליהודי שאינו שבע־רצון נותר, כמובן, טיבור רוזנבאום, שתלה תקוות רבות בישיבת מועצת המנהלים של „החברה לישראל".

חוגים המקורבים לרוזנבאום אמרו לי, שהחלטותיה של מועצת המנהלים אף לא הובאו לידיעתו. כל הידוע לו הגיע אליו באופן בלתי ישיר, באמצעות מכרים, או מהרדיו והעתונות.

זה מצב מוזר לגבי אדם שאך לפני חודשים מעטים, קיים יחסים מצויינים עם חוגי הפיננסים הישראליים, ואף ידע על דברים עוד לפני שהתרחשו.

בשובם ללוד - התעטפו בשתיקה

השר בר־לב: „לאט לאט מבינים שהחברה לישראל עשתה גם דברים לטובת ישראל — ולא רק ספקולציות"

— מאת צבי עמית, כתב „ידיעות אחרונות" —

סוללת עתונאים, המתינה אמש בנמל התעופה בן־גוריון לשובם מפאריז של חברי מועצת המנהלים של „החברה לישראל", מכינוס שהוגדר כגורלי. אולם הללו העדיפו לשתוק והסתפקו במסירת הודעה לאקונית מנוסחת בקפידה.

הגדיל לעשות נציג הממשלה במועצת המנהלים, מנכ"ל האוצר, אברהם אגמון. עבור אגמון הוזמן „חדר האנשים החשובים" שבשדה התעופה; והוא הבטיח לעיתונאים. כי יכנס אליה, מיד כשיגמור להסדיר את העניינים הקשורים בדרכונו. אולם. בעוד העיתונאים ממתינים לו בקצה האחד של האולם, חמק אגמון מן הקצה האחר..

חבריו — מרדכי (מוקה) לימון, יעקב ברין והיועץ המשפטי של החברה עו"ד ד"ר אמנון גולדנברג — נשארו והעדיפו את ההתחמקות המילולית.

לחפש מועמדים

ד"ר גולדנברג קרא בפני העיתונאים מן המכתב את ההודעה שעיקריה הם:

● „החברה לישראל" תמנה ועדה שמתפקידה יהיה לחפש מועמדים לתפקיד המנכ"ל.

● ברוך יקותיאלי חבר־הוועד המנהל הזמני של „החברה לישראל" ימונה ליו"ר בפועל של מועצת המנהלים של „צים". במקומו יכהן בוועד המנהל הזמני של „החברה לישראל", יעקב ברין, נשיא חברת „שופרסל".

● תוכניות ההשקעות של „החברה לישראל" ימשכו בהתאם לעקרונות עליהם החליטה מועצת המנהלים.

● מועצת המנהלים שמעה דו"ח מפורט ממוקה לימון על הנסיבות בהן הוסיף את חתימתו על חתימת המנכ"ל לשעבר, מיכאל צור, בחלק מן המיסמכים הנוגעים להעברת הכספים לחברת „אינטר קרדיט טראסט" הרשומה בוואדוז והנמצאת בבעלותו של רוזנבאום. מועצת המנהלים הביעה אמונה בלימון.

פרט לכך כללה ההודעה של מועצת המנהלים כמה משפטים לא מחייבים על כך ש„הישיבה היתה קונסטרוקטיבית".

חברי מועצת המנהלים התבקשו להשיב על מספר שאלות — אך סירבו. „מה יכול להיות יותר ברור מן התצהיר שהבאנו", שאל ד"ר אמנון גולדנברג.

— יש הרבה שאלות שאין להם תשובה!

גולדנברג: „הכל ישנו פה, כל מלה כאן שקולה ומדודה".

— האם נכון שהיתה הצעה להצטרף לקונסורציום של הנושים, שמתארגן במטרה להציל את בנק „אינטרנשיונל קרדיט"?

— גולדנברג: „כן".

מוקה לימון, מתערב בדבריו: לא דחו כלום. לא הובאה כל הצעה רצינית בענין זה. אם תבוא הצעה רצינית נדון בה.

— האם נידונה הדחתו של בנו גיטר מתפקידו בוועד המנהל?

לימון: בהודעה כתוב שהוא חבר בוועד המנהל.

— לא כתוב אם היה דיון על הדחתו?

לימון: אין תגובה.

תגובת בר־לב

אמש שב מלונדון שר המסחר והתעשייה, חיים בר־לב שלפי ידיעות שפורסמו בארץ, נפגש בפאריז עם הברון אדמונד דה־רוטשילד. „נכון שהחלפתי מטוס בפאריז", אמר השר. „אולם לא נפגשתי עם הברון".

השר סיפר לעיתונאים, כי הממשלה תומכת בהצלת הבנק השווייצי של טיבור רוזנבאום, משום שיש בו פקדונות של עשרות מיליוני דולרים, כספי חברות ישראליות ויהודים. הוא ציין, כי נראה שגם שלטונות שווייץ רוצים כנראה בהצלתו של הבנק. שכן המפקח על הבנקים נמנע עד כה מהפיסחר של הבנק, מאחר וגם הבנק הגרמני, השותף ב„אינטרנשיונל קרדיט" מוכן לעזור. בכך, אמר השר בר־לב, כי הוא מאמין שאם הנושים יתארגנו ויצטרפו למאמץ, ניתן יהיה להציל את הבנק.

השר אמר כי לא ידוע לו על הגבלות שהוטלו מטעם ממשלת דרום־אפריקה על השקעות יהודים בישראל, בעיקבות פרשת „החברה לישראל". עוד אמר השר, כי בחו"ל הוא נפגש עם יהודים שהשקיעו כספים בישראל, או מתעניינים בהשקעות כאלה. „לאט לאט הם מבינים שהחברה לישראל עשתה גם דברים לטובת כלכלת ישראל ועשתה לא רק ספקולציות בהבנה. כל שיעבור הזמן יעמדו הדברים בפרופורציה הנכונה, ואני מאמין שיהודים ימשיכו בהשקעות בישראל".

חיים דובשני יו"ר הדירקטוריון במספנות ישראל

חיים דובשני, מהנהלת „בנק הפועלים" נתמנה בסוף השבוע ליו"ר מועצת המנהלים של „מספנות ישראל". הוא בא במקומו של דרור גלעזר שביקש לשחררו מתפקיד זה, בשל העומס הרב המוטל עליו.

שוב נתגלה חשיש בחוף קריית־ים

9 סוליות־חשיש נתגלו אתמול בסל־נצרים, ע"י נער בחוף הים של קריית־ים. בחודש האחרון נתגלו באותו איזור פעמים אחדות כמויות חשיש גדולות, שערכן נאמד במליוני ל"י. המשטרה חושדת, כי מדובר בהברחת־סמים בדרך הים.

עץ אורן פיני
… עץ אורן פיני
במחירים נוחים של:
100 ל"י למ"ר קיר
120 ל"י למ"ר תיקרה
…

בצער רב אנו מודיעים
על פטירתו של
בעלי, אבינו, אחי וסבנו היקר
משה פסטנברג
ז"ל
על מועד ההלוויה נא להתקשר
לטלפון 234690
פנינה פסטנברג
רימונה ומרי גרוס וב"ב
רחל ומאיר אפרתי וב"ב
נחום פסטנברג וב"ב

תנו לגבר גול...

הבעת פניו של דרור בר־נור אומרת הכל: הוא כבש אומנם שער, אך קבוצתו נוצחה (צילם: יוסי רוט)

LONGINES

טבלת הליגה הלאומית
(לאחר המחזור השלישי)

		נצח׳	תיקו	הפס׳	שערים	נק׳
1.	באר־שבע	3	—	—	0—4	6
—.	כפר־סבא	3	—	—	2—6	6
3.	שמשון ת״א	2	1	—	0—5	5
4.	הפועל חיפה	1	2	—	1—4	4
5.	הפועל פ״ת	2	—	1	3—5	4
6.	בית״ר י־ם	2	—	1	3—4	4
7.	הכח ר״ג	1	2	—	2—3	4
8.	הפועל י־ם	1	1	1	2—3	3
9.	מכבי ת״א	1	1	1	3—3	3
10.	מכבי יפו	1	—	2	4—3	2
11.	מכבי נתניה	1	—	2	6—4	2
12.	מכבי פ״ת	1	—	2	3—1	2
13.	הפועל חדרה	—	1	2	6—3	1
14.	הפועל ת״א	—	1	2	5—2	1
15.	בני־יהודה	—	1	2	4—0	1
16.	בית״ר ת״א	—	—	3	6—0	0

לא לכל אחד יש שעון לונג׳ין
אבל מי שיש לו שעון לונג׳ין אינו כל אחד

כפר־סבא עשתה היסטוריה

חבורה של אוהדי הפועל כפר־סבא משקפת היטב את הרגשתם לאחר הנצחון על מכבי ת״א (צילם: יוסי רוט)

אתמול בליגה הלאומית

● ב„בלומפילד״: הפועל חיפה — בית״ר תל־אביב 0:3 (0:2). שערים: צבי (חיים דהאן — 16), ראובן יאנג (40), דב בנדס (59). שפט עובדיה בן־יצחק. 4000 צופים.

● בבאר־שבע: הפועל באר־שבע — מכבי נתניה 0:1 (0:1). אברהם נומה (14). כיתה אשכנזי, 8000.

● בכפר־סבא: הפועל כפר־סבא — מכבי תל־אביב 1:2 (0:1). להפועל — יצחק רוגק (31, 68). למכבי — דרור בר־נור (69). אהרן קושני, 4000.

● באשדוד: שמשון ת״א — בני־יהודה ת״א 0:3 (0:1). גדעון דמתי (41, 72), יואל מסוארי (82). שמואל הנורארג, 3000.

● ב„בלומפילד״: מכבי פ״ת — הפועל ת״א 0:0 (0:1). ואב זלצר (42). נפתלי איתן, 5000.

● ברמת־גן: הכח־מכבי ר״ג — הפועל חדרה 1:2 (1:1). להכח — כיפה יחיאל (32), שלמה ג׳רבי (67). לחדרה — שמואל יעקובובסקי (9). אברהם קליין, 2500.

● בראשון־לציון: הפועל פ״ת — מכבי יפו 1:2 (0:0). להפועל — דב רכלר (46); מאיר בלוכנטל (53), מנקיפת (11 מ׳). למכבי — אלברט לוי (48), צבי שריר, 3500.

● בירושלים: בית״ר ירושלים — הפועל ירושלים 0:1 (0:1). שלום

מלך השערים

● 2 שערים: ישראל פוגל, יצחק רוגק (הפועל כפר־סבא), שלום אביטן (בית״ר ירושלים), דרור בר־נור (מכבי ת״א), גדעון דמתי (שמשון ת״א).

שבת ללא תיקו

כל 8 המשחקים בליגה הלאומית הוכרעו ● להפועל כפר־סבא — 1:2 מול מכבי ת״א — ולהפועל באר־שבע — 0:1 נגד מכבי נתניה — 100 אחוזי הצלחה ● רק בית״ר ת״א ללא נקודות ● נצחונות בכורה לשלוש קבוצות

מאת כתב „ידיעות ספורט״ —

כל שמונת המשחקים בליגה הלאומית הוכרעו אתמול. אף לא תוצאת־תיקו אחת להוציא לא נפלה בשבת־זו, ובסך־הכל נכבשו 18 שערים — יותר מאשר בכל אחד משני המחזורים הראשונים.

על מאה־אחוז הצלחה, כפר־סבא ובאר־שבע — הפועל כפר־סבא והפועל באר־שבע — את שני השערים כבש יצחק

רוגק, שאינו מצטיין, בדרך כלל, במלאכת ההבקעה דווקא. באר־שבע אירחה את האלופה, מכבי נתניה, ושער של

אברהם נומה, כבר בפתיחה, הספיק לה כדי לנצח 0:1. באר־שבע לא ספגה עד כה אף לא שער אחד.

נצחונות־בכורה

שלוש קבוצות, הפועל חיפה, מכבי פתח־תקוה והכח־מכבי רמת־גן, זכו אתמול בנצחונות־בכורה. החיפנים חגגו את שובו של ראובן יאנג להרכב הראשון בנצחון רב־שערים (0:3) על בית״ר תל־אביב ב„בלומפילד״. בית״ר לא כבשה עד כה אף לא שער אחד והיא סוגרת את טבלת הליגה.

במכבי פתח־תקוה חזר להרכב זאב זלצר הוותיק, והוא גם כבש את שער הנצחון של קבוצתו מול הפועל תל־אביב. כדורגלני הכח לא נבהלו משער מוקדם של הפועל חדרה וגמלו עד לסיום בשני שערים, שהעניקו להם נצחון ראשון.

המגרש העירוני באשדוד. אליו הועתק דרבי־הפרברים התל־אביבי, האיר פניו לכדורגלני שמשון. צמד של גדעון דמתי ושער נוסף של יואל מסוארי, העניקו לשמשון נצחון גבוה — 0:3 — ושלחו את בני־יהודה אל ירכתי הטבלה.

המשחק השמיני אתמול, שיהווה את אחד ממוקדי המחזור, היה הדרבי הירושלמי, שנערך בקטמון. קרוב לרבבת צופים חזו בשער של שלום אביטן, המרכזי המצטיין של בית״ר, שהספיק לקבוצתו כדי לזכות בשתי הנקודות וביוקרה העירונית — לפחות עד לדרבי הבא.

השחקן המצטיין

החל מהיום יונהג חידוש בטבלת הציונים, המלווה כל אחד ממשחקי־הליגה. צוות כתבי „ידיעות ספורט״ יבחר בכל אחד מן המגרשים את הכדורגלן של המשחק. לא יהיה זה בהכרח כובש־השערים. הבולט, וייתכן גם, כי הבחירה תיפול על שחקן של הקבוצה המנוצחת דווקא.

בשבת הבאה ישחקו: בית״ר ירושלים — הפועל באר־שבע; הפועל חיפה — מכבי פתח־תקוה; מכבי תל־אביב — הפועל ירושלים; הפועל תל־אביב — מכבי יפו; שמשון תל־אביב — הפועל כפר־סבא; הפועל פתח־תקוה — הכח ר״ג; מכבי נתניה — בני־יהודה ת״א; הפועל חדרה — בית״ר תל־אביב.

צעד לקראת כניסת הכדורגל לאירופה

הוקצבו כמיליון ל״י להשתלבות באינטרטוטו

— מאת מנחם זהבי —

צעד גדול לקראת השתלבותו בעתיד של הכדורגל הישראלי באירופה נעשה ביום שישי האחרון, בפגישת ראשי ביטוח הספורט, בה הוחלט להקצות אמצעים כספיים בסך גדול של עד מיליון ל״י, לשם שיתוף שתי קבוצות ישראליות במשחקי־האינטרטוטו, כבר בקיץ 1975.

הדיון המכריע בתוכנית ה־אינטרטוטו ייערך ביום ה׳ בפראג. היום ייצא גבזון לה־

פ״ג אשרת־כניסה במזכירות ה־עבור ליו״ר הוועד האולימפי חיים גלובינסקי. אם הצ׳כים יאפשרו לגלובינסקי לבוא לפראג. היא ידווח על נכונות מזכירות הספורט הישראלי לשאת בכל ההוצאות הכספיות שיגבעו מההשתתפות קבוצות באינטרטוטו. אי כתן אשרה כ׳ כית יוחיל את הש־טול באמצעות הטלפון.

תגליט נכונה זה הסביר את־מול, כי טרם נעשה החשיב כספי מדוייק. אולם נראה שההוצאות יסתכמו בכמיליון ל״י.

חשש מהמזרח

בדיון ביום שישי הובע החשש כפני נסיון הגוש המזרח־אירופי לשבש את תכנית שילובן של שתי הקבוצות הישראליות באינטרטוטו. חיים גלובינסקי אמר אתמול בעניין זה: „הצ׳כים והפולנים הביעו שמחה לעצם הרעיון של שיתוף קבוצות ישראליות באינ־טרטוטו. אני מקווה שהם יהיו עקביים״.

ביטוח ניסויים

„ביטויים הישראלים, שטיפלו בקיץ הדולף בנושא, הובטח באורח חגיגי, כי לא תהיה כל סניגה לשיתוף הקבוצות הישראליות בטורנרה האירופי. שנש־עד להבטיח הכנסה כספית ל־מוכרות הספורט בתקופה שבה מושבתות הליגות, המכשול ה־גדול, עד יום שישי, היה כספי. שכן ישראל נתבעה להבטיח את הכיסויים של הקבוצות האירופיות והוצאות־שהייתן.

כיסוי ההוצאות המיוחדות של המפעילים המזרח־אירופים יוטמן שיגורן של שתי הקבוצות הישראליות (האלופה והסגנית) אל הזירה (הגביע) נאמדים ב־מיליון ל״י. כי ניתן לשלב את בע־עלים בישראל עם בישתקם ב־אירופה, נראה שהם יהיה שיטים לבוא אלינו״.

כדורסלן מארה״ב לפאנאתינאיקוס

אלופת יוון בכדורסל, קבוצת פאנאתינאיקוס אתונה, ה־מועמדת לשחק נגד מכבי תל־אביב, במסגרת גביע אירופה, מתכוננת לחזק את עצמה בה־שחקן אמריקני בעל שיעור קומה. המתנשא לגובה של 1.94 מ׳. מאמנה האמריקני החדש של פאנאתינאיקוס, דונקשיר, מסירב לגלות את שמו של ה־כדורסלן, שמוצאו מבוסטון.

הדחייה של שווייץ פינתה דרך לרומניה

הידיעה על התאחדות הכדורגל של שווייץ, כי „לא תוכל לאפשר לנבחרתה להתמודד ביום נגד נבחרת ישראל... שדחתה מנחקה ב־שבר עם רומניה ב־ישראל.

מגעים בין פיב״א לאיב״א

למציאת הסדר למקצוענים

עשהאל בן־דוד הוזעק לכינוס מיוחד במינכן

— מאת רפאל נאה —

התאחדות המקצוענים החדשה בכדורסל (איב״א) מקווה להגיע בימים הקרובים להסדר שיתוף פעולה עם ההתאחדות הבינלאומית (פיב״א) החורשה גם על ישראל.

יו״ר איגוד הכדורסל בישראל, עשהאל בן־דוד, הוזמן ביום שישי האחרון, באופן בהול, ביחד עם הנציגים שנטלו חלק בישיבה ברומא, לכינוס נוסף שיתקיים ביום ד׳ הקרוב במינכן לקבלת סיכומים.

יש לתניה, כי משתתפי הדיון יקבלו דיווח על המשך השיחות עם ראשי איב״א, ועל הצעות הסכום החדשות לשיתוף פעולה. יתכן שפיב״א הגיעה למסקנה, כי ליגת מקצוענים תחל בכל מקרה ומחשש לאיבוד שליטה עליה היא מסכימה ל־הסדר.

בשיאות איגוד הכדורסל תק־יים היום דיון מיוחד לקראת נסיעת יו״ר למינכן. נראה, כי יוצע בישיבה הדון להשיג הסד־כה. במינכן, לפיה, לפרפה... נמשחקים בשבוע... לא יפגעו בפעילות המתבבים.

למרות החלטת פיב״א, במוי־שב מיוחד שנערך באחרונה ברומא, על ניתוק מגע מוחלט מהמקצוענים, נמשכו השיחות והדיונים בין שני הצדדים.

שהר יהוה על שיחותיו

זאב שהר, יו״ר ועדת הנבחרות של ההתאחדות לכדורגל, יחזור מחר ממוכירות על שי־חותיו עם ראשי הכדורגל ב־ארצות־הברית.

שהר עשה בארה״ב בעניני משודרו ושלו, בין השאר כ־ארגון מסע הנבחרת הלאומית בארה״ב, במאי 1975. המגמה היא להכשיר לכדורגלנים מסע סביב העולם. שיחול נגם ניו־לנד, אוסטרליה וסתיים בארה״ב.

ה־11 של המחזור

(במערך 4—3—3)

● יוסף מודרגו (בית״ר י־ם)
● מאיר אילון (הפ׳ חיפה)
● יעקב כהן (באר־שבע)
● אריה וולקומירסקי (הכח)
● חיים טל (חדרה)
● זרזן עוז (מכבי ת״א)
● זאב זלצר (מכבי פ״ת)
● שמואל רוזנטל (הפ׳ פ״ת)
● גדעון דמתי (שמשון)
● ראובן יאנג (הפ׳ חיפה)
● יצחק רוגק (כפר־סבא)

מצטיינו, עוד אתמול (טכנ בצמוס 7): שתקני: זהמגה, אורי בנימין (באר־שבע), אברהם גר־שון (שמשון); שחקני הקו־שרה, דוד שוקיאן (שמשון); יצחק זעקמל (מכבי פ״ת).

אלה המיכשולים בדרכה של המפד״ל אל שולחן הממשלה

מאת שלמה נקדימון, כתב „ידיעות אחרונות״

האם תוכל המפד״ל להצביע נגד הממשלה אם זו תסכים לוויתורים ביהודה ובשומרון? האם תמשיך מפ״ם להתנות את הסכמתה לצירוף המפד״ל לממשלה, בהסתייגות המפלגה הדתית מהתנחלויות לא־מאושרות? ה־אם תקבל מפד״ל שלושה או ארבעה שרים בממשלה? האם יימסר לה תיק התיקשורת במקום תיק הסעד? האם תהיה הנכרת אלוני חברה בוועדת השרים לענייני־גיור?

אלה הן אחדות מן הבעיות הניצבות בדרכה של מפד״ל אל הממשלה. להלן אפרט אותן:

● עתיד יהודה ושומרון: קיימת הרדעה מפורשת של ראש הממשלה, כי כאשר תגיע שעת חתימת הסכם עם ירדן שיכלול ויתורים ביהודה ושומרון, תלך הממשלה לשאול את פי העם אם אחת מסיעות הקואליציה תדרוש זאת. פירושו של דבר, כי עד אז זכאית הממשלה לנהל משא־ומתן עם ירדן ולקבל החלטות — וההליכה לבחירות תהיה, למעשה, לאחר מעשה. כשיילכו לבחירות תוכל הממשלה לטעון שהשלום כהישג ידה ותכריע נגד ויתורים ביהודה ושומרון פירושה חידוש המלחמה. למפד״ל גם לא תהיה זכות וטו על החלטות הממשלה בנושא זה.

המפד״ל הודיעה לראש־הממשלה, כי תצביע תמיד נגד ויתורים ביהודה ושומרון בכל עת ובכל מקום (קרי: בממשלה ובכנסת) שכן, במצעה נאמר במפורש, והיא קראה לציבור לתת בה אימון על רקע התנגדותה לכל ויתור ביהודה ושומרון.

על כך גועקו כל מפלגות הקואליציה: המערך על שני מרכיביו, ל״ע ור״צ. הללו טענו, כי המפד״ל לא תוכל להצביע נגד הממשלה בכנסת, בניגוד למשמעת הקואליציונית.

ואכן, „הצבורה״ הבהירה ספציפית זה תחייב את המפד״ל במשמעת קואליציונית, כלומר: בממשלה תוכל המפד״ל להצביע נגד. אך, אם הרוב בממשלה יכריע אחרת, תהיה המפד״ל חייבת להצביע בכנסת בעד ויתורים ביהודה ושומרון.

● הסתייגות מהתנחלות לא־מאושרת: מרכז מפ״ם נאות להסכים לצירוף המפד״ל לממשלה. אך ליווה זאת בתנאי מפורש: על מוסד כוסמך של המפד״ל להתחייב, בלשון מפורשת, מהתנחלויות לא־מאושרות. כלו מסבסיה ו„התקשות״.

ההצעות שנדחו

בעיקבות הסערה שקמה בחוגי המפד״ל ריככה מפ״ם את התנאי שלה. עליירי הרחבת הידיעה. כלומר: שכל מרכיבי הקואליציה (ובכלל זה, כמובן, המפד״ל) יסתייגו מהתנחלויות לא־מאושרות.

ום תנאי זה נידחה עליידי ה־בסד ל.

ראש־הממשלה, ברצותו לרצות כי־צא, הציע שהוא עצמו יכריז הודעה על סיפות הקואליציה בסתייגות מהתנחלויות לא־מאושרות.

להצעה זו לא הסכימה מפ״ם.

נוצא זה נשאר איפוא „פתוח״, וראש הממשלה אמר בסוף השבוע, כי אינו יודע כיצד להתגבר על ה„פלונטר״ של מפ״ם...

● מספר שרי המפד״ל בממשלה: המפד״ל תובעת ארבעה שרים. אבל בסיעת־העבודה איננה נמהרת להביע זאת. ראש־הממשלה אמר לראשי המפד״ל, בסבכו דברים אלה על עכרת הכוונות הקואליציוניות האחרונות, כי בעבר הקרוב ניסתה המפד״ל להפיל את הממשלה — ולכן לא מגיע לה ארבעה שרים.

מכל מקום, רבין לא השיב כהן או לאו, לתביעת המפד״ל לארבעה שרים.

● עתיד תיק הסעד: בשעתו הודיע ראש הממשלה, כי שלושת התיקים שהיו בעבר בידי שרי מפד״ל — הפנים, הדתות והסעד — שמורים עד לשובם לממשלה.

גם עתה, אין רבין מתעלם מהבטחתו זו, אלא שבינתיים הוליטה ועדת השרים להמליץ על איחוד משרדי העבודה והסעד. כדי להקים תחום משרד לרווחה סוציאלית.

אמר רבין לראשי המפד״ל: ...תיים תיכנסו למשרד ...מכן תביעו דעתכם על ...חד את שני המשרדים.

טענו נגדו ראשי המפד״ל: ...הם להחזיק לפחות ...השיב רבין: משרד ...מוקד בינתיים בידי ...הוא גם תיק...

„מיהו יהודי״

● שאלת „מיהו יהודי״: ...עתה לקבוע ...הוא מי שנוייר כהלכה ...המפד״ל לממשלה ...זו. עלו כמה וכמה ...שאף קיבלו את ...המפד״ל — אך ...גיות האחרות דווקא.

מחלוקת

...

מחסור בחלב באיזור ת״א בגלל סיכסוך־עבודה

עובדי המילוי ב„תנובה״ מתנגדים לנורמות

— מאת גורית אריד, כתבת „ידיעות אחרונות״ —

מחסור־מה בחלב מורגש זה ימים אחדים באיזור תל־אביב. מנהלי סופרמרקטים אומרים כי, שהם מקבלים ב־25% פחות חלב מכפי שהם מזמינים.

דובר „תנובה״, פיאיר ... הסביר, שהמחסור נובע מסכסוך עבודה בקרב עובדי המילוי...

פורק מטען חבלה שנתגלה ליד בית־המשפט המחוזי בבירה

נבדקת אפשרות של קשר בין מעשה זה לבין משפטו של קאפוצ׳י המתנהל באותו בניין

● חבלן משטרת ירושלים מפרק את מטען החבלה שנתגלה אתמול ליד בית־המשפט המחוזי בבירה. (תצלום: רחמים ישראלי)

— מאת גבי ברון, כתבנו בירושלים —

מטען־חבלה שנתגלה אתמול ליד בית־המשפט המחוזי בירושלים, תודות לעירנותו של אחד השומרים במקום, פורק מבלי שנגרם כל נזק.

השומר, מאיר יגן, התהליך אתמול בבוקר לערוך סיור סביב הבניין, מצידה החיצוני של הגדר המקיפה אותו. השעה היתה 10.30 בבוקר כאשר פנה מרחוב צאלה א־דיין אל הסימטה שבצידו הצפוני של „בניין בית המשפט".

סיפר מאיר יגן: „הלכתי לאורך הגדר, ובדיוק בפינה, בצד הפונה למגרש הריק הסמוך, ראיתי חבילה שנראתה לי חשודה. היתה שם קופסה עגולה. לא בדקתי אלא מיהרתי להרחיק מן המקום כמה ילדים ששיחקו במגרש הריק, רצתי והודעתי למשטרה וגם לאחראי על השמירה".

ניידת־משטרה הגיעה למקום. והשוטרים אישרו מייד את חשדו של השומר. חבלן משטרת ירושלים, מרדכי שושן, הוזעק למקום מביתו, ותוך דקה היה המטען מפורק.

בדיקה ראשונה העלתה, כי מניחי המיטען השתמשו בחומרי־נפץ ושעון.

כוחות הבטחון החלו מייד בסריקות מדוקדקות סביב בניין בית־המשפט המחוזי, כדי לבדוק אם לא הונחו במקום מיטענים נוספים. בסריקות אלה לא נמצא דבר, אך כל גורמי הבטחון נתבקשו לגלות עירנות יתר, מחשש למציאתם של מטענים נוספים.

ראוי לציין, כי בבית־המשפט המחוזי בירושלים מתנהל משפטו של הארכיבישוף קאפוצ׳י. לא מן הנמנע, כי יש קשר בין נסיון החבלה אתמול לבין המשפט. נמסר, כי חקירת גורמי הבטחון מתנהלת גם בכיוון זה.

נאשם ברצח נהג המונית הוכרז עד־עוין במשפט קפוצ׳י

מסר בביהמ״ש גירסה שונה מזו שבהודעתו במשטרה בעניין קבלת משלוח „קטיושות״

— מאת גבי ברון, כתבנו בירושלים —

יותר ויותר מופנית תשומת הלב במשפטו של הארכיבישוף הילאריון קאפוצ׳י מן הנאשם עצמו אל העדים ואל הנעשה מחוץ לאולם המשפטים מס׳ 5 אשר בבית־המשפט המחוזי בירושלים. זאת, בעיקר בשל שיטות החקירה כהן נוקט הסניגור, עורך־הדין עזיז שהאדה, מרמאללה.

אפילו עוזרו של עורך־הדין שהאדה כבר הודה, בשיחה פרטית, כי מר שהאדה סגהל הצגה בנוסח פרי מייסון. הוא מציג לעדים שאלות מפורטות ביותר, שכל מטרתן לערער את מהימנותם בפני בית־המשפט ובפני הקהל היושב באולם.

ביום ו׳ ניסה עורך־הדין שהאדה את מזלו בחקירה הנגדית של חבלן משטרת ירושלים, אלברט לוי. החבלן סיפר בין היתר, כיצד קבע שיש זהות בין חומרי חבלה שנמצאו במכוניתו של קאפוצ׳י לבין חומרי־חבלה שנמצאו בבית משפחת מלעבי. במשך שעה ארוכה ניסה הסניגור להוכיח, כי הבדיקות שערך החבלן לא היו מקצועיות.

החבלן העיד, כי לחומר הנפץ שבדק יש ריח מיוחד. ואז שאל הסניגור אם העד חושב שהוא נמצא כמו אריות יחידי סגולה העוסקים בהרחת בשמים וקביעת איכותם. על כך השיב לוי: „אני מומחה לחומרי נפץ ולא לבשמים".

הסניגור: „אני מכרח לציין שיש לך חוש מיוחד במינו".

החבלן: „נכון, אדוני".

„קטיושות" כמזוודות

ואם חקירה מסוג זה העלתה חיוכים לא מעט באולם. הרי שער אחר, זוהיר מלעבי. בן ה־20 החזיר את הרצינות לבית־המשפט. העד, שהוא הצעיר בין שלושת האחים העצורים באשמת רצח הנהג ציון אכר־ג׳יל ומיכלוד מוניתו, הובא ביום שישי לבית־המשפט. כדי לספר את סיפורו.

הקודם החובע, פרקליט המדינה, גבריאל בך, הצהיר בפני בית־המשפט, כי העד לא יתבקש לומר דברים בלשתם. העלולים לפגוע בו־עצמו. אם במישרין או בעקיפין. רק לאחר שהעד החל להשיב על שאלות התביעה, הוברר כוונתו של מר בך.

אמר זוהיר מלעבי: „נולדתי בירושלים ואני מתגורר בירושלים הערבית... ביקרתי בלבנון, ונפגשתי שם עם אדם המכונה „אבו פיראס"... קיימתי איתו שיחות לגבי דברים שהייתי צריך לקבל ממנו בירושלים... הוא אמר לי, כי יש דברים הנמצאים בירושלים ולא אמר שהוא עומד לשלוח אותם... הוא אמר לי שמדובר בנשק מכל הסוגים, למשל „קטיושות" ועוד דברים שאינני זוכר... לסדרתי בלבנון להפעיל „קטיושות"... הודרכתי בבסיס אימונים... בחודש מאי הגיעו לידי ה„קטיושות" ודברים אחרים שקיבלתי אותם במזוודות. אני חושב שלוש מזוודות היו שם"...

כאן ביקש מר בך להציג בפני העד מזוודה כחולה, שנמצאה בזמנו ליד דרך עפר, מזרחית לבית חנינא. הוא שאל את העד אם זוהי אחת המזוודות.

מלעבי השיב: „אם זו המזוודה שמסר לכם פולביין אל קיימרי, אז זו אותה מזודה... שכחתי כבר מה היה בדיוק במזוודות... היו שם שלוש „קטיושות" גדולות וארבע „קטיושות" קטנות... היו דברים אחרים נוספים... את ה„קטיושות" הנחתי בגבול מוכבר (באיזור ארמון הנציב). שם התגלה, בעור מועד, ב־15 במאי)... זה היה אולי שבועיים אחרי שקיבלתי אותן. את הקטנות שמתי בשכונת מוסררה... הייתי יחד עם האחים שלי... אני לא יודע כיצד הגיעו המזוודות האלה".

תשובה מפתיעה

ואז, משקאל התובע את השאלה אליה חתר כל העת. היכן קיבל מלעבי לידיו את המזוודות, באה ההפתעה. הציפיה היתה, כי העד יספר, כפי שסיפר עוד בחודש מאי בעדותו במשטרה, כי את המזוודות קיבל בבית־הספר „לפריר", בבית־חנינא. אולם, מלעבי הצעיר הפתיע, באומרו: „קיבלתי את המזוודות מתחת לגשר בכפר חזמה" (כוונתו ל־בית־חנינא).

בך: „במשטרה מסרת שהודעת לך שאת המזוודות אתה צריך לקבל ב־7 במאי, בבית־הספר „לפריר" ב־בית־חנינא".

מלעבי: „אני אמרתי זאת, והכריחו אותי להגיד „בית־הספר לפריר"...

בך: „אני מבקש להכריז על העד כעד עויין, על סמך הכתוב בעדות, מאחר שיש סתירה בולטת בין מה שנאמר בהודאה לבין מה שהוא אומר כאן".

שהאדה: „אין להסתמך על עדות שלא ניתנה בקשר למקרה הנידון כאן. לכל היותר היה צורך לגבות עדות מחדש מן העד. אם רצתה התביעה להשתמש בדברים שאמר בעבר, בעניין אחר, רק אם היה מיגנה את העדות שנגבתה בכיור לצורך משפט זה. היו דברי התובע תופסים".

עדות והודאה

מר שהאדה המשיך וטען, כי בית־המשפט אינו יכול לקבל את עדותו של מלעבי במשטרה כמיסמך, מאחר שאין המדובר בעדות רגילה, אלא בהודאה. לגבי הודאה צריכים לחול הכללים הרגילים של הוכחת קבילותה. כל עוד לא הוכח, כי ההודאה נגבתה כחוק וללא לחצים — אין לקבלה כראייה.

בשלב זה יצא בית־המשפט להפסקה, ובסיומה התברר, כי התביעה הצליחה לשכנע את בית־המשפט, שיש להכריז על העד כעד־עוין. השופטים קיבלו את טענתו של מר בך, המסתמכת על סעיף 161 לפקודות סדרי־הדין הפלילי. בסעיף זה נאמר, כי עד נקבע כעד־עוין בין אם שינה את עדותו שניתנה במשטרה, ובין מסיבה אחרת. לכן, קבעו השופטים, כי „מאחר ההנחה עליה הצביע פרקליט המדינה מצדיקה במקרה מסוים לקבוע, כי העד עויין, ואנו מרשים לפרקליט המדינה לחקרו שתי־וערב".

ואז המשיך מר בך לחקור את זוהיר מלעבי בדבר השינוי בגירסאות. מלעבי הפליג בסיפור על עינוי חקירתו שבשלו כתבים מחייבים. המיזמים כביכול אליו. הוא גם שאיים עליו שיכתוב את אשר כתב. עם זאת, צטר העד, כי בעת כתיבת העדות לא הוכיח איומים אלה. ולא היו כל קציני מודיעין נוכחים בעת החקירה.

בשלב זה החליט בית־המשפט להפסיק את הישיבה, תוך שמירת זכות התביעה לשאול את העד שאלות נוספות בישיבה הבאה, ביום רביעי השבוע.

עצור
זה לא בלוף!!!
מלאי חדש בבוטיק שרית
נוה שאנן 6, ליד קולנוע „מרפו״
60% הנחה

	במקום	רק
מכנסים לילדים עם הגורה, עד גיל 12	45	15
חולצות לילדים עם שרוול	37	15
חולצות דיאולן לילדים	47	20
מבחר מכנסי ג׳ינס וגברדין לילדים	60	25
גולפים לגברים ולנשים מבנלון	45	20
מכנסי גברדין מודלים חדישים לגברים ונשים	110	49
מכנסי ג׳ינס אמריקאי משתפשף חנוכיה	110	50
ג׳קטים ג׳ינס אמריקאי עם שרוול ובלי	170	50
מבחר שמלות מידות גדולות עם שרוול	110	45
מבחר מעילים	180	60
חצאיות שנל + מקסי	89	45+35
מבחר חולצות לגברים ונשים מגפים מיוחדים	79	30
חולצות טריקו גברים, נשים וילדים	27	10
מכנסי קורדרוי	90	50

המכירה החל מהיום ועד־סוף כל השבוע

ארסנל – עמוק יותר ב„מרתף"

— נכנעה לטוטנהאם 2:0 ב„דרבי" הלונדוני ● נצחונות לשתי המובילות

— שרות „ידיעות ספורט" —

שעה שקבוצות הכדורגל האנגליות ליברפול ומנצ'סטר סיטי השיגו יתרון בן שתי נקודות בצמרת הליגה האנגלית, נדחקה אתמול ארסנל, קבוצת הפאר בעבר הלא־רחוק, עמוק יותר לתחתית, לאחר שהפסידה 2:0 לטוטנהאם, ב„דרבי" הלונדוני.

ארסנל, הקבוצה המופיעה ברציפות בליגה האנגלית הר־ראשונה מאז 1919 — יותר זמן מכל קבוצה אנגלית אח־רת — שרויה במשבר חמור, ומרחפת עליה סכנת ירידה. הגם שלא השלימה שליש מ־משחקיה בליגה. עצוב מאוד היה לחזות אתמול ב„דרבי" בין ארסנל לטוטנהאם. שתי ה־קבוצות היחידות, שזכו ב־„דאבל" (אליפות הליגה וה־גביע) במאה ה־20. טוטנהאם, שאף היא מוטרדת מסיוטי־תח־תית, ניצחה משעריהם של סטיב פרימן והבינלאומי מרטין צ'יב־רס. ובודדה את ארסנל במקום האחרון בטבלה, עם שבע נקו־דות מ־13 משחקים.

פתיחה צולעת

שפיר יותר היה מצב־הרוח בשורות ליברפול, שחזרה מ־לונדון עם שתי נקודות, מן ה־משחק עם קווינס פארק ריינ־ג'רס — 4:1. בראיין האל חגג את שיבתו להרכב הפותח של ליברפול בשער הנצחון, בדקה ה־7. היתה זו פתיחה צולעת ל־דייב סקסטון, מנהלה המסוטר של צ'לסי, שהוחתם על חוזה בקבוצת ריינג'רס.

במנצ'סטר, סבלה קבוצת ה„סיטי" מהעדרם של דניס טוורט ואסא הארטפורד, ר־אומנם, רק לאחר מאמצים (ב־דקה ה־67) הבטיחה מנצ'סטר את נצחונה על לוטון (0:1), מרגלו של מייק סאמרבי.

לליברפול ולמנצ'סטר סיטי 19 נקודות, אולם מצבה של ליברפול טוב יותר, הואיל ו־לה משחק פחות ויחס שערים טוב, בהשוואה ל„סיטי".

קבוצת איפסוויץ' טאון, אשר הובילה לפני חודש בראש ה־טבלה, ביתרון של שלוש נקו־דות, לא הבקיעה אתמול אף שער, זה המשחק החמישי ב־רציפות, ונוצחה 1:0 על־ידי ווסטהאם, בלונדון. שער הנצ־חון, בדקה ה־33, לזכות ווסט־האם הובקע על־ידי ביל ג'ני־נגס. איפסוויץ' תופסת המקום השלישי, עם מספר נקודות שווה לזה של אברטון.

לחדר ההלבשה

קבוצת אברטון הצילה את יוקרתה הביתית. בבעיטת 11 מ' מוצלחת, בדקה ה־82, מרג־לי גארי ג'ונס, שהישווה את התוצאה במשחק עם צ'לסי. ה־סקוטי צ'רלי קוק העניק לצ'ל־סי יתרון בדקה ה־7, במשחק רצוף תקריות. צ'לסי חזרה אומנם, עם נקודת ליגה, אבל שבעה משחקניה ומאמנה הוו־הרו. ארבעה נרשמו על־ידי ה־שופט, ואילו שחקן המגנה ג'ון דמפסי נשלח לחדר ההלבשה. לאחר תום המשחק, כלומר, די־נו כדין שחקן מסולק מהשדה.

העולה החדשה קרלייל הד־חימה את דרבי (0:3), משערי־הם של ריי טריין, דניס מרטין ופרנק קלארק.

דון ראווי, מנהלה של נבח־רת אנגליה, אשר תר אחר שחקנים לסגל, חזה בנצחונה של לידס, קבוצתו לשעבר, 2:0 על וולברהמפטון, משערי־הם של אלן קלארק ודנקאן מאקנזי. קלארק עשוי להיקרא לסגל, יחד עם חלוץ אחר. פרנק וורטינגטון, שכבש צמד שערים מתוך השלושה של קבוצתו, לסטר, במשחק הנצ־חון 0:3 על שפילד יונייטד. לאן גלובר כלסטר השלים את הנצחון, שקטע לווכים בירה של חמישה משחקים ללא שע־רים.

משחק־המחזור היה במידלס־ברו, שם סיימה הקבוצה הבי־תית בתיקו מלהיב עם קובנט־רי — 4:4. גראהם סאונס היק־נה למידלסברו יתרון 1:2 ב־מחצית. בעוד קובנטרי כבכה מרגלו של קולין סטין, דקה לאחר פתיחת המחצית השניה, השלה דויד מילס ל־1:3 למי־דלסברו. קובנטרי הצמחה ל־3:3 משעריהם של דויד קרוס והמגן ג'ים הומס. אלן פוגון החזיר את היתרון למידלסברו, אבל הומס, המגן מקובנטרי, הישווה ל־4:4. וחילק את ה־נקודות. בדרמה רבת־השערים, שערים של ג'ף הארסט, גיבור הגביע העולמי של אנגליה ב־1966, ושל ג'ון מארש היקנו לסטוק סיטי נצחון 2:0 על ברנ־לי.

בירמינגהם הכניעה בביתה את ניוקאסל 0:3 מ־צעדים של קאני בארנס, ארצ'י סטיילס ובוב האטון.

בליגה השניה, המשיכה מנ־צ'סטר יונייטד במירוץ חזרה לליגה הראשונה, וניצחה את־מול בבלקפול 0:1. ל„יונייטד" יתרון בן ארבע נקודות (19 לעומת 15) בהשוואה לסנדרלנד, שסיימה בתיקו 0:0 עם אסטון וילה. שלישית ב־טבלה „נוריץ'", שניצחה את פורטסמות 0:2, במספר נקודות שווה לסנדרלנד.

בסקוטלנד, צועדת קבוצת ריינג'רס בראש, ואתמול ניצ־חה את קלייד 1:3. תוצאות אח־רות: סלטיק — היברניאן 0:5, אייר יונייטד — דנדי יונייטד 1:1, דנדי — פירטון 0:1, הארטס — אררדי 1:2, מאדר־וול — קילמרנוק 0:2.

סוף השבוע בכדורגל הבריטי

הליגה האנגלית

1.	ליברפול	13	8:21	19
2.	מנצ'סטר סיטי	14	15:19	19
3.	איפסוויץ'	14	7:18	17
4.	אברטון	14	16:19	17
5.	מידלסברו	13	14:19	16
6.	סטוק	13	15:20	16
7.	דרבי	14	19:21	16
8.	ברנלי	14	21:21	15
9.	ניוקאסל	13	19:19	15
10.	ווסטהאם	14	22:25	14
11.	בירמינגהם	14	20:21	14
12.	וולבס	14	19:19	14
13.	שפילד יונייטד	14	24:19	14
14.	קרלייל	14	12:12	13
15.	קובנטרי	14	21:28	12
16.	לידס	13	19:16	11
17.	צ'לסי	14	20:14	11
18.	לסטר	12	18:16	10
19.	טוטנהאם	13	20:16	9
20.	ריינג'רס	13	16:16	9
21.	לוטון	14	21:13	8
22.	ארסנל	13	20:12	7

מפה ומשם מכל העולם

ניכסון הבטיח לא להכשיל את מוסקבה

ידיעות. לסיהן הבטיח ריצ'ארד ניכסון, בעבר נשיא ארצות־הברית, כי ארצו לא תתנגד לקיומה של אולימפיאדה במוסקבה — פורסמו אתמול בווינה. שם התכנס הועד האולימפי הבינלאומי, כדי להכריע מי מבין מוסקבה ולוס־אנג'לס תארח את המשחקים. בעיתונות האוסטרית [illegible] בביקורו האחרון בבריה"מ אמר ניכסון למנהיגיה, כי אם [illegible] תציב מיכשול לפני מוסקבה וכי הגשת מועמדות [illegible] לוס־אנג'לס הינה רק הסוואה.

ספק בסיכויי המקצוענים [illegible]

פרשן הכדורסל הצרפתי פייר טסייה מטיל ספק [illegible] של ראשי הליגה המקצוענית החדשה לכדורסל [illegible] טסייה טוען, כי ללא אולמות בעלי תכולה גדולה [illegible] הליגה החדשה לפעול. שכן יהיה עליה לכסות הוצאות גבוהות מאוד. בין היתר, משכורות של 20 אלף דולאר [illegible] בעונה. טסייה מספר, כי ראשי הליגה המקצוענית [illegible] נות את חוקת המשחק, כדי לא לפגום בשטף שלו. [illegible] שחקן שיבצע עבירה בעת התקפה של יריב, ייענש [illegible] נקודה לזכות הקבוצה שתקפה. זאת ועוד: השחקן [illegible] החוקפת יקבל את הכדור ויערוך דו־קרב אישי [illegible] שניות נגד השחקן שביצע את העבירה. כלומר, [illegible] עלולה לעלות למקצוענים בשלוש נקודות.

אכן, האמריקנים פונים לחדש. ובארצות־הברית [illegible] בהתקפת נגד על הכרזת המלחמה של פיב"א נגד [illegible] של האמריקנים היא: קלעו סלים — לא קליעים.

ראסינג מאלין בלתי [illegible]

קבוצת הכדורסל הבלגית ראסינג מאלין צועדת [illegible] מנוצחת בראש הטבלה, הודות לנצחון בהארכה [illegible] לייאז' 78:80. קבוצת אנטוורפסה נסוגה למקום [illegible] שהפסידה ליבלישיה. דוראל מילנביק 59:79.

קוז'מיאקין נהרג [illegible]

אנאטול קוז'מיאקין, בן 32, כדורעפנה הבינלאומי [illegible] מוסקבה ונבחרת ברית־המועצות. נהרג בשבוע [illegible] בעלית. קוז'מיאקין היה כן התקוות של בריה"מ [illegible] בכדור נבחרתה הלאומית.

מאמן סקוטי יעוור [illegible]

לראשונה בהיסטוריה של התאחדות הכדורגל [illegible] כינה כאמן „וה". סקוטי. לתפקיד של עוזר לרון [illegible] של נבחרת אנגליה. המדובר בבילי טיילור בן [illegible] בקבוצת פולהאם בלונדון. שנתבקש להתייצב לצד [illegible] הבכיר. לאס קוקר, לקראת המשחק הבינארצי של [illegible] צ'כיה. ב־30 בחודש. בכך הצליח ראווי את צוות [illegible] שעבר כינה את ג'ורג' איסטהאם וגורדון באנקס [illegible] על נבחרת אנגליה עד גיל 23.

וכדי להשלים את סידרת השינויים הוסיף ראווי [illegible] האורים ליבן ולכמול כהה של פרי הנבחרת האנגלית [illegible]

מתגבש הסדר שחמו ידריך את האלופה רק בגביע־אירופה

הוועדה המקצועית של איגוד הכדורסל תדון מחר בתוכנית „[illegible] הלאומית לעונת הבינה: בניסיון למצוא הסדר לשיתוף פעולה, לפיו יוכל [illegible] הלאומי אברהם חמו, להדריך את מכבי ת"א במשחקי גביע־אירופה.

לתפקידו. אני רואה [illegible] יה לו עילות רבה עם הנב־חרת בעונת הקריבה.

נודע, כי איגוד הכדורסל יתנגד בתוקף לכך שהמאמן ה־לאומי ידריך את מכבי ת"א גם במשחקי הליגה.

באיזור הקלפים היבצה ה־דעה, כי המאמן לא יוכל „לר־קוד" על שתי החתונות והוא יצטרך לוותר על אחד התפ־קידים.

בעקבות כיבוש האליפות, ש־חביע ירד כינוך כמבי בגד יהיר איגוד הכדורסל יהודת היחסים בין נציגי שני הצדד־נים העשויים באיגוד הכדורסל. הביעו למה בחברי הביעל הכד־הרים הכודים לביניוני של מבי כמאמן מכבי ת"א.

בתגובה אמר אביש יויר אי־גוד הכדורסל עקרואל כנדרוד: „האיגוד איננו פועל בשיטת נק־מה. בעבודתנו הייפעיניינים אנו פועלים בהתאם לשיקול הביעור".

[illegible]

באיירן [illegible] את פרנקפורט

איינטרכט פרנקפורט [illegible] [illegible]

„אבן וסיד" יאמץ את הפועל חיפה

כדורסלני הפועל חיפה יאומ־צו, כנראה, על ידי מפעל „אבן וסיד" של סולל־בונה. כפי שי־נודע ניהלו החיפנים מגעים עם כמה מפעלים גדולים אחד־ים באיזור חיפה. אולם בשי־[illegible] מפעלים אלו. בינתיים כנסה מזכיר מפ"ת, אליעזר מילק, ל־הבתיר בהצלחה את המגעים עם „אבן וסיד". קודם לכן הס־דיר מולק מגעים דומים בין הפועל קרית־חיים עם חטיבת עבודות חוץ בסולל־בונה. ישנם יאמצו כנראה את כדורסלני הפ־ועל קרית־חיים.

ואירונין ופאול [illegible] הנבילין לנצחון

[illegible]

ההופעה בטהראן פגעה בסיכויי סין למונטריאול

— מלנ. מאת זאב בארט, כתבנו בשוויצריה —

הוועד האולימפי הבינלאומי מתכנס בוינה, כדי לשנות את סעיף 26 של התקנון האולימפי לחובבות. וכן לדון במעמדן של רהודיה, דרום־אפריקה וסין העממית בתנועה האולימפית.

לורד קילאנין, נשיא הוועד ה־אולימפי, ערך הצעת כלבדית של סעיף החובבות. [illegible] להתיר בעתיד תשלום לספורט־אים תובעים ובכך [illegible] לורכות העיצוי מביב [illegible] יומון המסורת [illegible] „לאקיפ" כתב שלעולם [illegible] דילי ראשת המטריבן־ירוקה, סגן נשיא התועד האולימפי ה־בינלאומי, אמר איתמול בוינה, כי סימיית של סין העממית ל־השתתף באולימפיאדת מונטריאול [illegible]

[illegible] קלאסיים. זאת, ובאול הוסיפים יצוד למה בעיית ב־משחקי־אסיה. בגלל דיימודים הבחוציה. הכרזת לאי־שמעת של הסינים להתחדרות נגד ספורטאים ישראלים במשחקי־אסיה.

● ישראל, כווית ומרוקו הן בין 25 המדינות, שישתתפו ב־באליפות העולם בהתעמלות, ב־וארנה, בולגריה.

באליפות הכדוריד: צ'כיה — בריה"מ 1:3

נבחרת הכדוריד של צ'כיה גברה על בריה"מ המוצגת 1:3 בשלב חצי הגמר של אליפות העולם בכדוריד, הנערכת ב־מכסיקו. מעיקעי שלין הכניס־נס את מזרח־גרמניה, בגבר מהוזקת. ותוצאות תקופלה, תוצ־אות אחרות: רומניה — בול־גריה 2:3; יפאן — הולנד 0:3; מכסיקו — בלגיה 0:3.

כמה גולים יהיו השבוע?

„בירה גולדסטאר" ו„ידיעות אחרונות" מזמינים אותך להוכיח את כושר שיפוטך.

ציין במשבצת המסומנת למטה, משמאל, את מספר השערים שיובקעו במחזור הקרוב של משחקי הליגה הלאומית.

גזור ושלח לת.ד. 9177, תל־אביב.

בין אלה שיקלעו למטרה יוגרלו מדי שבוע בשבוע שלושה פרסים

1] שעון־יד יקר ערך (תוצרת־זניט שמחירו 940 ל"י)

2] ארגז בירה „גולדסטאר"

3] מערכת כוסות לבירה

גזור ושלח

מחזור מס' 4 על התשובות להגיע עד יום שני הקרוב

לכבוד מבצע גול... גול... גולדסטאר, ת.ד. 9177, תל־אביב

שם ....

כתובת ....

מספר השערים

תן לגבר גולדסטאר

המכבים הופיעו עם גולדסטאר' - אך המישתה היה של כפר־סבא

— מאת מנחם זהבי —

כאשר ילדי יצחק (איצ'ה) רונק מלאו שבע שנים, נרשם הנצחון האחרון של הפועל כפר־סבא על מכבי תל־אביב. 16 שנה חלפו מאז אותו יום. איצ'ה חסף לנער ג'ל לבחור, אך דבר לא מנע ממנו להשתולל אתמול כילד, לאחר שכבש את שני השערים, שהבטיחו לכפר־סבא את הנצחון ה„היסטורי" על מכבי תל־אביב — 1:2.

כפר־סבא	2 (1)
מכבי ת"א	1 (0)

להפועל — יצחק רונק (31, 60), למכבי — דרור בר־נור (68).

● הפועל כפר־סבא: נוסובסקי (1); בןאריה (4), מור (3), שניידר (6), אייכנשטיין (8); אלמוג (5), שום (10), מרצ'ינסקי (7); סוס (11), פוגל (6), רונק (7). כן שיחקו: גולנה ואבינדרוב.

● מכבי תל־אביב: קדוש (1); לינקר (4), רוזן (10), הרחו (8), בלו (5), סלימן (6), עוז (7), נמני (3), גולדנברג (4), ברנור (3), טבי (—). כן שיחקו אברהם גולדברג (11) ואברהם גבאי.

● השחקן המצטיין: ירון עוז (מכבי ת"א).

[illegible] עד שתי מכבי ת"א [illegible] כרוה. מאירת עיניים, [illegible] המרכזי, שצה שכדורג־[illegible] „הנורה" של מכבי תל־[illegible], עלו למשטח הדשא. צר [illegible] בכפר־סבא. יצחק רו־[illegible] והבריה העניקו לבעלי הבי־[illegible] תשובה חד־משמעית: עד [illegible], עד צוהרי אתמול.

[illegible] ארוכה, לאחר המשחק, [illegible] פסטיבל השמחה של אוה־[illegible] הפועל כפר־סבא. לגביהם [illegible] הנצחון חשוב כמו זכיה [illegible] אליפות הליגה או, לחילופין, [illegible] כנס־ירושלים. שחקניה המנו־[illegible] של מכבי תל־אביב ירדו ב־[illegible] מורכנים. מסתבר, של־[illegible] כי שמטו אפשרות [illegible] בנקודה אחת היה יסוד [illegible].

[illegible] שתי הקבוצות, המוזכרות ב־[illegible] אחת כמועמדות ריאליות [illegible] על תואר האליפות ב־[illegible] זו. לא הצדיקו את המו־[illegible] שיצא להן. קהל השיא, [illegible], נדמם והופיע לעצבר כל [illegible] ראוה אפשרות. הסתפק [illegible] כדורגל נוקשה, עצבני ומתוח, [illegible] לא טוב. אף לא אחת מ־[illegible] לא הצליחה להפגין [illegible] טוב ושוטף במשך חמש [illegible] רצופות. הדקות היפות, [illegible] של כדורגל לישנו, [illegible] כדורגלנים סולגיים [illegible] משחק צוות.

[illegible] מכבי תל־אביב היתה, [illegible], קרובה להשגת נקודה [illegible] הכפר־סבאים היו ..בוב־[illegible] מסוכלים. לתיקו. אבל [illegible] תל־אביב לא היו הכליה [illegible] את הנקודה. הדבר נב־[illegible] אישי לקוי של כמה [illegible], ומיפיתופס של שני [illegible] מסתה מצועים.

[illegible] אמורים הדברים ל־[illegible] המשך החזקו כמגרים של [illegible] קרקו. אין ספק שכדורגלן [illegible] זה, שהחל מהדיקה ה־60 [illegible] תופת לאחר שהוריה [illegible] זוה ממקומה, ראוי ל־[illegible] על מאמציו ויכדרגיתו. [illegible] אי־מהלפתו שיכש קיפות [illegible] המשחק התל־אביבי וגרם [illegible] שבצי רוון, ה„ליברו" ש־[illegible] לנוע קדימה בעת הי־[illegible], גאלץ להישאר מאחור [illegible] על קרקו, המתייסר ב־[illegible], ועל ישראל פוגל, האיש [illegible] מול קרקו.

[illegible] מאיר נמני לא היה כשיר [illegible] מאת האחוזים. שחקן ה־[illegible] התל־אביבי שיחק הפעם [illegible] השלישי בחולייה־הקי־[illegible], הוא נסוג לחלוטין פתיי־[illegible] וחשש לרגלו, בזמן ה־[illegible] והמסירות. העובדה ש־[illegible] הקשרים האחרים של מכבי [illegible] תל־אביב נוחרו, במחצית [illegible], מאחור — ושני [illegible], מיקו בלו ויהודה לינ־[illegible] לא ביצעו גיחות קדי־[illegible] מקלה את מלאכתם של [illegible] הפועל, שלא היו הפעם [illegible].

[illegible] מכונות ותוסר הבטחון של [illegible] אביבים הבטיחה ל־תקני־[illegible] של כפר־סבא חיים קלים [illegible], הגם שלא נהנו מאספקה [illegible] של כדורים, הצליחו [illegible] פוגל ויצחק רונק, ב־[illegible] הפתע שלהם, לבלבל את [illegible] ולצור לעצמם מצבי הב־[illegible] קעה. גיחות כאלה הביאו ל־הבקעת שני השערים, שהכ־ריעו את גורל המשחק.

בפעם הראשונה זה קרה בדקה ה־31: רונק הוליך כדור ממרכז־השדה, דהר קדימה כשהוא נהנה מחופש השמירה של לינקר ו... בעט. הבעיטה נורתה מטווח של 25 מטר. השוער מיכאל („לופא") קדוש, שהתקשה להתאמן באורח סדיר בגלל שירותו הצבאי, רק השקיף על הכדור החלש שהתעופף לעבר הזווית העליונה ונחת בסנים — 0:1.

כדורגלן מהיר וזריז כ־שר זה, הבקיע גם את ה־שער השני. הוא קיבל (60) כדור עומק מצויין מיצחק שום, הנוצר כבר־שר טוב. רונק, סחף קדימה, הותיר את כל ה„זכרות של גולד־סטאר" מאחוריו ומול קדוש שהגיב מאוחר, ירה לפינה הרחוקה 0:2.

בשלב זה החל פסטיבל של שכחה במחנה הכפר־סבאי. ש־הוגדר, לאחר המשחק, על־ידי השוער יאיר נוסובסקי במשפט קצר וקולע: „החבריה התחילו להתנשק כמו טיפשים ושכחו שהמשחק עדיין לא נגמר".

ואכן. בעיצומה של השמחה הגדולה — 60 שניות לאחר ה־שער השני — צומק הפער. אור־רי סלימאן החרוץ הניח את הכדור לבעיטת־עונשין, כ־17 מ' מהשער. הוא העלה בסיק־חות כדור מגבוה, בקצה געלו, לעבר ראשו של צבי רוזן, והלה מיהר להסיט בראשו לעבר דרור בר־נור. [illegible] שערים הוכיח, כי אינו שוכח מלאכה זו. הוא תחב את רגלו ברגע הנכון וירה מקרוב לזווית הימנית העליונה — 1:2.

בדקה זו, ה־69 למשחק, החל המאבק הגדול בין הכפר־סב־אים, הצמאים לשתי הנקודות, לבין כדורגלני מכבי שלחמו על נקודה אחת. קדוש הוחלף ובמ־קומו נכנס לשחק אברהם גבאי. הקשרים, ובעיקר ירון עוז הע־תיקו את כובד המשחק לעומק הרחבה הכפר־סבאית וצמד ה־קיצונים הצעיר, אברהם גולד־ברג, שהוכיח כי כשרון רב טמון ברגליו, ומשה גולדנברג, החלו לסכן מהאגפים, במגמה ליצור „מערבולות" ברחבת כפר סבא.

העצבים המרוטים הלכו ו־נמתחו. הפגיעות ההדדיות הל־כו ותכפו. קבוצת הפועל, ש־שיחקה במחצית הראשונה בבי־טחה ושקט איבדה לא מעט מבטחונה. שום נסוג עמוק ל־מחצית המגרש של קבוצתו, דורי אלמוג, שחמק, במחצית הראשונה, בחלוציה, הסף ל־בלם שלישי, ופוגל ורונק נותרו מיותמים. ירון עוז, שיכול עתה לנוח מתפקיד השמירה שלו על שום (תפקיד שלא בוצע בהצלחה מירבית) הסתער בחריצות ו־שקדנות שוב ושוב קדימה. גם נימני התעורר. אולם משחק הראש המעולה של יורם מור וידיו הארוכות של יאיר נוסוב־סקי מנעו את חלוקת הנקודות.

דקותיים לפני הסיום ניתנה למכבים הזדמנות אחרונה. שניידר המסור פגע בסלמן. ה־כדור הונח לבעיטת עונשין. ה־מתח במגרש הרקיע לשיאים חדשים. השחקנים שברחבה דח־פו איש את רעהו. השופט אה־רון שושני ספר שוב ושוב את המרחק מהכדור אל החומה ה־כפר־סבאית. סופו של דבר: בר נור בעט כדור מסובב ויאיר נוסובסקי הניף בקלילות את ידיו וקטף את שתי הנקודות היקרות.

אתמול בליגה הלאומית

כך כבש יצחק רונק (מוסתר ע"י הקורה, רק רגלו נראית) את שער הנצחון של הפועל כפר־סבא, מול מיכאל קדוש. מאחור — יהודה לינקר (צילם: יוסי רוט)

בלו תובע נתח מ„העוגה"

— מאת מנחם זהבי —

חשבון הבנק של מכבי תל־אביב תפח במאה וחמישים אלף לירות בעקבות ההסדר שהושג עם חברת מפעלי הבירה הישראלית. אך מסתבר, כי בצד ההנאה הכספית התעוררו בעיות רבות על רקע תביעותיהם של כמה מכדורגלני מכבי תל־אביב להת־חלק ב„עוגה".

את הדברים המפורשים ב־יותר השמיע בענין זה המגן הבינלאומי הוותיק של מכבי ת"א, מנחם (מיקו) בלו, שהגיע למגרש בכפר־סבא שעל גופו החולצה הישנה של מכבי ת"א. הוא נעתר ממש ברגע האחרון להתפשט וניאות ללבוש חולצה שעליה התנוסס השם „גולד־סטאר".

בלו שיתק, אולם הבהיר ב־אורח חד־משמעי: „אם לא משלמים לי — לא אלבש חול־צות גולדסטאר". גם שחקנים אחרים הביעו בעת הנסיעה מ־תל־אביב לכפר־סבא את הת־מרמרותם, אולם הטענה שלהם היתה על רקע אחר: „מדוע לא נועצו בנו, מדוע לא סיפרו לנו מלכתחילה על החוזה?!"

עסקני מכבי תל־אביב סתרו אמש את טענת השחקנים. ל־דברי אנשי ההנהלה הובאו פר־טי ההסכם לידיעת הנהלת ה־שחקנים, שהביעו את הסכמתם להסכם.

אגב, התל־אביבים טענו אמש בהתמרמרות רבה, כי לא רק שאיבדו שתי נקודות ליגה ב־כפר־סבא, אלא שגם הוכו בידי אוהדי הקבוצה המנצחת.

ומהמנוצחים למנצחים. כדו־רגלני הפועל כפר־סבא ואוה־דיהם יחגגו את הנצחון ה„היס־טורי" בעת שחברם, רוני שניי־דר, ישא מחרתיים את בחירת ליבו לאשה.

מנחם („מיקו") בלו היה הראשון שפשט אתמול בתום המשחק את חולצת „גולדסטאר". (צילם: יוסי רוט)

מענק־נצחון לבית"רים — 400 ל"י

כדורגלני בית"ר ירושלים, השיכורים עדיין מנצחונם בדר־בי, יזכו בתמורה שניתן למשש אותה כפרס מיוחד על המאמץ שהשקיעו במשך 90 הדקות. מ־חוג אוהדי הקבוצה הבית"רית נמסר, כי כל אחד מהמנצחים יקבל מענק־נצחון בסך 400 ל"י.

אבל לא המענק המריץ את שחקני בית"ר למאמץ עליון. מסתבר שאת ה„טילסלי" הח־דירו דווקא שחקני הפועל ירו־שלים, שבמשך כל השבוע הת־גרו בדיבורי זלזול ב„קולגות" שלהם.

הגדיל לעשות בענין זה ציון תורג'מן, מכוכבי קבוצת הפו־על, המשרת בימים אלה בצוו־תא עם יצחק ג'אנו בשירות מילואים. באחת מהשיחות בין השניים התהדר תורג'מן ואמר: „אם תצליחו לעבור את אמצע המגרש, ודאי תתחבקו ותתנש־קו".

ואם בציון תורג'מן עסקינן הרי שזה ציטוט שלו — המעט לעבור עמיתו לקבוצה אריה בראשי, המשפט הזה נאמר ב־עת רוגזה, שעה ששחקני הפו־על ירדו בראשים מורכנים מ־כר הדשא, על כל פניהם, הרי [illegible] הלאומי: „אני אגמור את ה־קריירה שלך".

כתבנו בירושלים, יחיאל אמיתי, מציין, כי כאשר שאל לפני המשחק את יו"ר בית"ר, אליעזר („לייזר") ריבלין מה עשתה הקבוצה הבית"רית לפני המשחק, ואם ביקרה בכותל ה־מערבי, קיבל את התשובה ה־באה: „לא יכולנו לעשות כלום. המתח וההתרגשות גרמו לכמה מחברי ולי, שילשול, שהצריך ביקורים תכופים בחדר הנו־חיות..."

12 אלף ל"י החזירו את זאביק

סכום של 12 אלף לירות (נטו) למרק זמן של שבעה חודשים, החזיר את זאב זלצר, כובש שער הנצחון לרשת ה־פועל ת"א, לחיקה של קבוצתו מכבי פ"ת. „זאביק", שגילה ערב פתיחת העונה מרים עם מכבי ת"א, היתנה, כזכור, את שובו לקבוצה המלאבי־תקוואית בקבלת 24 אלף לירות לעונה.

אולם בסופו של דבר ויתר זלצר על מחצית מהדרישה, כי אחר שנודע לו כי [illegible] מאמן של מכבי פ"ת מובטחת לו ברבות הימים. זלצר, שהוא בוגר בית־הספר למאמנים ב־מכון־וינגייט, יזכה לפי אותו הסכם בלתי כתוב, במימון ה־צאות וההשתלמות באירופה. שווייה של השתלמות כזו שווה את הסכום שמבקיע שער ה־נצחון השאיר, בינתיים, בקופת מכבי פ"ת.

נסיון נוסף „להזיז" את גיים

נסיון נוסף „להזיז" מתפ־קידו את הרי גיים, המאמן ה־אנגלי של הפועל תל־אביב, ייעשה השבוע בעקבות הצטב־רות של תלונות שחקנים, ש־הובאו לידיעת ראשי המועדון הוותיק.

השחקנים, שביקשו להישאר בעילום שם, טוענים, כי גיים מזלזל באימונים, מאחר לבוא ואינו מגלה ענין במצבה המח־מיר של הקבוצה. לדוגמה, מא־שימים את גיים בכך שלא ערך אף אימון שוער רציני אחד ואילו הדרוש בשבועיים החו־לים בכך גרם „לנסיגה גדולה ביכולתו".

סודות מחדר־ההלבשה

ביטוי לכעסם של השחקנים נתן הקפטן, יהושע („שייע") פייגנבוים, לאחר שתם המשחק עם מכבי פ"ת. שייע השתמש בפיתגם נפוץ, כדי להסביר את מצבה של קבוצתו: „מי ש־טורח בערב שבת — אוכל ב־שבת".

רבים סבורים שפיים מוכן ללכת בכל רגע, בתנאי שיזכה לכל מלוא הפיצויים, המסתכ־מים ברבבות לירות. בכיוון כזה אין ראשי המועדון רוצים ל־לכת.

בעיה כספית מלווה גם את היעדרם המתמשך של משה מורדקוביץ ועמי אדמוני. ב־עונה החולפת השתכר כל אחד מהשניים סכום של אלף לירות לחודש. ערב פתיחת העונה ביי־קשו שני הפורשים תוספת של 30 אחוז. ההנהלה סרבה להג־דיל את משכורתם והשניים נעלמו. אמש נמסר, כי השבוע ייעשה נסיון ממשי להחזיר את שני השחקנים לפעילות סדירה.

אברהם לב מול הפרימדונות

כמה מכדורגלני בית"ר תל־אביב, המאוכזבים מהפסדם ה־צורב להפועל חיפה, הודיעו אתמול לאחר המשחק, כי לא יתייצבו השבוע לאימונים, אם לא תיבחר הנהלה מסודרת ש־תוכל להסדיר את ענייניהם.

מתברר, שעד כה סוכמו ה־עניינים הכספיים רק עם שלושה כוכבי הקבוצה: אברהם לב, משה רומנו ושמעון כהן. כל היתר מצפים עדיין לתשובות.

גם לדודישית בין בלם ה־קבוצה, אברהם לב לבין מאמ־נו יוסף מרימוביץ' יהיו ודאי השבוע הדים. לב אמר ליו־סליה: „איני יכול לשחק כך עם הפרימדונות, כאשר כל אחד בהנהגה עושה ככל העולה על רוחו. אני מבקש לצאת". תגו־בתו של פרימוביץ היתה: „אר־צה אותך מתי שאראה זאת ל־נכון".

לב התנצל לאחר המשחק על דבריו, אך פרימוביץ ידאג ה־שבוע להבהיר לשחקניו, כי לא יהיה מוכן לשמוע יותר הע־רות או תגובות במהלך ה־משחק.

שחקני השורה של בית"ר תובעים להחזיר לתפקיד את נסים חיים, לשעבר יו"ר ההנ־הלה, בתקווה שישתפר מצבם הכספי. אולם, כדי שנסים חיים יחזור לתפקידו, צריכה לבוא קודם לכן „סולחה" עם לב ו־שמעון כהן, שהסתכסכו עימו בעונה החולפת.

(מ. שיימן)

הנאום ה„ציוני" של ציקו...

רק מעטים מבין אוהדי הכח רמת־גן האמינו, כי קבוצתם תצליח לסיים את המשחק עם הפועל חדרה בנצחון. אוהדים אי־[illegible] [illegible]

שאול כהן לתישמע להוראת מאמנו, אהרון קסיטולניק ר־להתחלה.

אבל לשחקני הכח לא היה איכפת מה חושבים האוהדים. הם החליטו שעליהם לנצח — ויהי מה. את הנאום ה„ציוני" בטעם הזאת השמיע הבינלאומי לשעבר, צבי (ציקו) פרקש. וכה אמר פרקש: „כפי שהחלטנו שאנו מנצחים במבחנים ועמד־נו בדיבורנו, כך עלינו להחליט שחייבים לנצח את הפועל חד־רה. אני מודיע לכם שלא יעזור. להדרת שום דבר".

ואכן, מאום לא עזר לקבוצה החדרתית. אולם הנצחון יעזור מאוד לשחקני הכח, הם יקבלו מענק־נצחון, ובשלב שני — את החובות שהצטברו בחודשים ה־אחרונים. כמעט כל שחקני ה־קבוצה מצפים להשלמת החו־בות. במיוחד אמורים הדברים לגבי צבי פרקש, שעל־פי ידי־עות מוסמכות מצפה לקבלת חוב בסך של עשרת אלפים ל־ירות.

הנהלת הכח סובלת ממצב כספי ביש ואתמול התברר, ש־קיים גם מחסור בציוד ספור־טיבי. כאשר הגיעו שחקני ה־כח למכתש בגבעתיים התברר, שהשוער דני מאנו אינו יכול להופיע בחולצה הירוקה, שכן זה היה צבע חולצותיהם של שחקני הפועל חדרה.

רק לאחר מו"מ מייגע הצ־ליחו מנהלי הכח לקבל חולצה מהיריב העירוני — הפועל רמת גן. היתה זו חולצה כחולה ש־עליה התנוסס סמל... הפועל הרצליה.

יאנג יוכשר לאמן את חיפה

החוזה בין הפועל חיפה ל־ראובן (רובי) יאנג טרם נחתם, אולם עובדה זו לא הפריעה לקפטן הלאומי לשעבר להב־קיע שער במשחק אתמול נגד בית"ר ת"א.

בטיוטת החוזה נאמר, כי יאנג יוכשר לתפקיד מאמן ה־פועל חיפה. עד ליום שבו יק־בל את שרביט האימון, יעבור יאנג שני קורסים — אחד בבית הספר למאמנים בישראל והשני — בשנה הבאה — ב־בית הספר הגבוה למאמנים ב־קלן.

בנוסף לכך יוענק ליאנג משכורת חודשית, שלדבריו נמוכה ממשכורתם של שחק־נים מקצוענים.

יאנג בן ה־32 ואב לשלושה אמר לאחר המשחק: „אשמח לפנות את מקומי לצעירים, אבל הם יצטרכו לשחק טוב מספי". אגב, השחקנים הביעו אתמול בדרך מקורית את מחאתם על כך ששיתפו בשעות השמש ה־לוהטות באיצטדיון בלומפילד ביום. על־פי הצעת הקפטן שלהם, יצחק אנגלנבל, ירדו כל השחקנים [illegible]

(ש. שני)

חלוצי הנוער פוריים: 103 שערים ב־22 משחקים

103 שערים, ב־22 משחקים, נכבשו במחזור הפתיחה [illegible] ליגות לנוער. [illegible] הנוער, כוללת ליגה זו ארב־[illegible] מחוזות, עם 54 קבוצות. [illegible] התוצאה הגבוהה ביותר [illegible] הפועל הרצליה, [illegible] את הפועל נחליאל 0:11 [illegible] שערים נכבשו במחצית [illegible] — ששה מהם מרגלו [illegible] (גלוס) טוננבור.

[illegible]

בדקה ה־44 נגח אביטן גם בהפועל ירושלים

— מאת יחיאל אמיתי —

דומה שקבוצת הפועל ירושלים שוכחת לשחק כדורגל, כשהיא משחקת ב„דרבי" נגד בית״ר ירושלים. זאת המסקנה הבולטת, בתום 90 הדקות של משחק־היוקרה, שנערך אתמול בבירה בין שתי הקבוצות הירושלמיות, ושבו ניצחו הבית״רים.

מול קבוצה בית״רית, ש־שיחקה בכל״א המרץ ועם הכוון רוח לתמיהה עשו, שחקני הפו־על ירושלים את הכל בצורה הפוכה.

שני הקיצוניים ציון תורג'מן ואריה בראשי נמשכו ללא הרף למרכז המגרש, ויחד עם אלי בן־רימוז', ניסו נואשות לפרוץ מבעד הגנת בית״ר, ודווקא דרך המרכז, שהיה סגור על־ידי המגינים הבית״רים.

במצב כזה, קשה לשחק ב־צורה טכנית, כשם שניסו לע־שות זאת שחקני הפועל. ונס־יונותיהם להתעתע בהגנת בית״ר עלו בתוהו. בצורה זו, הפקירו שחקני הפועל את שני האג־פים, והקלו את המלאכה על הגנת בית״ר.

לזכותם של שחקני בית״ר יש לומר, כי הם שיחקו נכון יותר. על־ידי הרחקת הכדור מרחבת שוערם, נסיונות להח־זיק יותר זמן בכדור, תנועה מהירה בשדה, שאיפשרה להם להגיע ראשונים אל הכדור, ו־פריצות מהירות פתאומיות ל־עבר שער היריב.

שחקני הפועל היו אלה ש־פתחו בלחץ על שער בית״ר. אולם ציון תורג'מן לא דייק, והגנת בית״ר הרחיקה.

נסיון של עלי עותמן להשיג שער על־ידי נגיחה, מכדור ש־העלה לעברו אלי בן־רימוז' (א), עלה בתוהו, כאשר נגח ב־על לקורה.

שתי דקות לאחר מכן — ו־אריה בראשי סיים מקרוב, מ־מסירה של ציון תורג'מן, ב־בעיטה לשער. אך הגנת בית״ר הרחיקה לקרן.

ולפתע, מהעבר השני, פריצה יפה של שלום אביטן, שקיבל כדור מויקטור לוי במרכז ה־שדה, ובבעיטה אדירה, הדביק לקורה השמאלית של שער ה־פועל — והכדור הורחק. (12).

קשה לציין אירועים מיוח־דים, פרט להחלפתו של יצחק בכור, שנפגע ברגלו והוחלף ע"י חכם (62), וכן החמצה של אלי בן־רימוז' (33), כאשר מ־עשרה מטרים, במקום לבעוט לשער, מסר למהטבי. אך מגן בית״רי הוציא לקרן מרגלי מה־טבי.

הכרטיס הצהוב הוצא בדקה ה־34 לשלום אביטן, שניסה לפגוע בחיים חדד, לאחר הת־נגשות בין השניים. פעולה דו־מה נקט השופט אשכנזי נגד שלמה מהטבי (43), לפי הנח־יית הקוון בדרדרו.

לקראת סיום המחצית, החל לחץ בית״רי על השער הירו־שלמי. ויצחק מרילי התקשה לבלום את ארצי בן־יעקב. הוא הירבה לחסום אותו שלא כ־חוק, ו„זיכה" בכך את קבוצתו בבעיטות־עונשין נגדה. כאשר ציפו הכל לשריקת השופט ל־סיום המחצית, נפלה ההפתעה הגדולה של המשחק.

מגן הפועל, יצחק עזרא, ני־סה להרחיק כדור לאורך קו השער, מחוץ לתיבת ה־16, כ־שמולו ניצב אברהם סאבו. ב־מקום לבעוט, אם לקו החוץ ו־אם לקו הקרן, איפשר עזרא ל־סאבו להשתלט על הכדור.

סאבו העלה יפה לעבר הצד השני של שער הפו־על, אל הכדור התייצב שלום אביטן, ומשלושה מטרים נגח חדות לתוך שער הפועל, להדהמתם ה־רבה של השוער יוכל ו־[illegible].

לא חלפו כמה שניות, ובשמ־עה שריקת המחצית, כששחק־ני בית״ר ואלפי אוהדיהם לא יודעים נפשם מרוב שמחה.

במחצית השניה, החליף יע־קב זכריה את יצחק עזרא, ו־ניכרה תנופה בהתקפות הפו־על. אך השוער מזרחי יצא יפה אל אריה בראשי (46) וקטף את הכדור מרגליו.

שלוש דקות לאחר מכן, הע־לה יעקב זכריה כדור קשתי נהדר, בבעיטת עונשין מ־16 מטר, שעשה דרכו לתוך שער בית״ר. אך מזרחי הספיק לנתר ולהדוף לקרן בקצות אצבעו־תיו.

מכאן ואילך, היה זה שוער בית״ר יוסי מזרחי, שעשה את עיקר העבודה בהגנה על שע־רו. בעיקר הצטיין בדקה ה־70, כאשר פגע כדור של ציון תורג'מן בקורת שער בית״ר, ונהדף לרגלי אריה בראשי. זה הסתובב ובעט מחמישה מטרים לפינת שער בית״ר. אך מזרחי חסם יפה את הפינה וקלט את הכדור.

השוער מזרחי רשם לזכותו עצירות נוספות מרגלי מהטבי, (67, 72), וכדור של זכריה, ו־מרגלי בראשי (87).

גם הכנסתו של אלי לוי, ב־מקומו של מהטבי, בדקה ה־75, לא הביאה לשינוי מהפכ־ני במשחקם של כדורגלני ה־פועל, שלא יכלו לעשות ב־דקות האחרונות את מה שלא עשו במשך כל המשחק.

כן הראוי לציין, כי אוהדי בית״ר ירושלים יזכו לראות שוב את קבוצתם בירושלים, רק בחודש ינואר 1975, עם תום תקופת העונש, שהוטל על הקבוצה.

הפועל י־ם	0
בית״ר י־ם	1 (1)

שלום אביטן (45).

[illegible]

תמרות־עשן בדרבי הירושלמי

שוטר ירושלמי חש אל רימון עשן, לנטרלו, לפני פתיחת ה„דרבי" הירושלמי. בית״ר ניצחה 0:1, [illegible] שלום אביטן (צילם: יוסף מזרחי)

היהלומים מנתניה לא הבריקו בנגב

— מאת נסים מאיטו —

בבאר־שבע צהלים: האליפות „קורצת". אבל דווקא הנצחון ההוא, אתמול, על אלופת אשתקד, מכבי נתניה, על שלל כוכביה, צריך להדליק נורת אזהרה אצל שחקני הפועל באר־שבע. שכן, אם נצחון 0:1 הוא נצחון, [illegible] לא יתכן, שתחזור התמונה על עצמה, שבוע אחר שבוע.

באר־שבע	1 (1)
מכבי נתניה	0

[illegible]

גם אתמול, כמו מול מכבי פתח־תקוה שבוע לפני כן, ב־לט יתרונה של הקבוצה הבאר־שבעית, הצעירה. ריני ברקו־ביץ לא הוטרד אף לא פעם אחת, ובכל זאת, יבול השע־רים היה דל.

פתח רב צרף במגרש, שב־תוכו נדחס קהל־שיא של 10,000 צופים. שחקני באר־שבע ניצ־רדים משני נצחונות רצופים, שהעלו אותם לצמרת הטבלה, התייצבו [illegible] מול האלופה, קבוצת מכבי נת־ניה, המדורגת בתחתית.

בני עיר היהלומים לא נצצו כלל אתמול. גורני בזרבה, ל־שמאל, לא הורגש כלל בשדה. להוציא בדקה הראשונה, כאשר ניפנף מולו השופט הבינלאומי משה אשכנזי בכרטיס צהוב.

המשחק נפתח ביוזמה באר־שבעית. וכבר בדקה השלישית, העביר מאיר ברד כדור בחצי גובה מימין לשמאל. [illegible] ונגח ממרחק קצר, מול שער נתניה — והחוצה. לא חלפה דקה, והגנת נתניה הר־חיקה לקרן, שאף היא לא נוצ־לה על־ידי המקומיים.

בדקה השביעית, שוב ניצב מול שער נתניה הצמד [illegible] ברד [illegible]. הסוטר יצא קטעא, [illegible] הצליח להדוף את הכדור של נוטה.

[illegible]

אלא שהשופט אשכנזי [illegible] לידם לכן ויבדל.

[illegible]

דמתי ומסוארי מלכי הפרברים

— מאת חיים שוזין —

שמשון תל־אביב יצאה אתמול נשכרת מהחלטתה לקיים את דרבי הפרברים התל־אביבי, מול בני־יהודה, באיצטדיון.

ראשית — השמשונים זכו ב־נצחון גבוה ומשכנע — 0:3 — ואפילו אוהדיהם הוותיקים מת־קשים לזכור מתי הושג [illegible] נצחון כזה, בדרבי פר־ברים. שנית — השמשונים זכו בהכנסה כספית נאה בזכות מס־פר הצופים הגבוה יחסית — 3000.

קבוצת שמשון גילתה יתרון כבר מדקות הפתיחה, הפגינה יתרון בולט ובסיום התברר כי נצחונה „מוצדק" לחלוטין. ה־שמשונים הציגו אתמול שוב את קלפיהם הישנים — יגאל יפת ודוד שוקיאן במרכז השדה; גדעון דמתי ויואל מסוארי ב־חוליית החוד.

מנגד הפגינו כדורגלני בני־יהודה משחק חלש ונירפה וה־מהלכים המוצלחים בשורותיהם, לאורך כל המשחק, היו ספורים ממש. מהלכים אישיים אלה היו שקופים מאד ואיפשרו להגנת המרצקה של שמשון להדוף ב־קלות את הנסיונות האלה. אהוד ברקוביץ [illegible]

שמשון	3 (1)
בני־יהודה	0

[illegible]

[illegible] שמשון צירנוחה ו־אברהם צרפתי, ואלה „נברוחי" בכבצת. בן־קוביטס הוחלף בדקה ה־60 בידי בועז סולמי אך ה־אחרון לא הצליח יותר.

הגנת בני־יהודה היתה חדירה מאד ונבוכה לפריצותיהם המהירות של דמתי ומסוארי, ה־קיצונים הבינלאומיים של שמ־שון. [illegible]

בדקה ה־26 נבעטה הבעיטה המסוכנת הראשונה. דמתי [illegible] 25 מטרים אך ה־כדור [illegible]

[illegible]

הניחוש הנכון מוגש ע״י יצהר

1.	הפ׳ י־ם — בית״ר י־ם	2
2.	כ. סבא — מכ׳ ת״א	1
3.	מכ׳ פ״ת — הפ׳ ת״א	1
4.	בי׳ ת״א — הפ׳ חיפה	2
5.	שמשון — ב. יהודה	1
6.	הכח ר״ג — חדרה	1
7.	ב. שבע — נתניה	1
8.	יפו — הפ׳ פ״ת	2
9.	מכ׳ חיפה — הפ׳ ר״ג	X
10.	חדרה — טבריה	2
11.	עכו — נהריה	1
12.	רחובות — ב. יעקב	1
13.	נס־ציונה — אשדוד	2

זה נהדר זה יצהר

זאביק זלצר בא, שיחק וניצח

— מאת חגי קרקבי —

„אם הזקנים צריכים להנהיג את השיירה, אז אין ברירה ונעשה זאת", אמר אתמול זאב זלצר בן ה־38, בתום משחק הנצחון של קבוצתו, מכבי פתח־תקוה, על הפועל תל־אביב 0:1. לזאב זלצר היתה זכות לדבר כבר־סמכא. שכן, במשחקו הראשון העונה, כבש את שער הבכורה של קבוצתו בליגה והעניק לה את „נצחון ההצלה".

זאב'יק חולל הפיכה במכבי פ״ת. הכדורגלן, שעמד לעבור למכבי תל־אביב („אני חושב שאגמור את הקריירה שלי ב־פתח־תקוה"), הפגין את תכונות המנהיגות, שהפכה את חבריו מיחידה בלתי מסודרת לקבוצה מאורגנת. ז. זלצר לחם אתמול יותר מכולם, תיפעל, המריץ — והציג דוגמא אישית מאלפת.

התוצאה היתה, ששחקנים צעירים ו־ותיקים השתדלו ל־השקיע יותר במשחק. אחד מהם הוא יצחק מקמל, שהציג את־מול את משחקו הטוב, לאחר שנה של הופעות מאכזבות. שו־בר של ז. זלצר היה גם את שמעון היבש, שהיה נייד והיטיב למסור ולהשתלב במערך הכללי של פ״ת.

ה„מלבסים" הוצבו כהלכה מבחינה טאקטית. מה שהקנה להם יתרון כבר בפתיחת המש־חק. תוך הימור על כך, שקבו־צת הפועל תל־אביב, הצמאה ל־נצחון, תריץ שני חלוצי חוד — הירשע פייגנבוים ויחזקאל חזום. הציב אריה רדיר מאמן פ״ת שני בלמים, מאיר מאזה וצבי אומנהיים, בשמירה אישית מוצ־מדת על שני התל־אביבים. מ־אחוריהם חישה על השמת יצחק דרוקר. משחקם השקט והמסור של אומנהיים ומאזה איפשרה לדרוקר לסייע מדי פעם להתק־פה. לחילופין עשה זאת המגן דורון רוזנטל, במהירות ובמרץ.

עמיתים, שחזו במשחקיה ה־קודמים של מכבי פ״ת בליגה אמרו, כי הקבוצה שינתה את פניה לחלוטין. כאמור, היה זאב זלצר אבי השיטה החדשה והוא עיצב לה דימוי של קבוצה, ש־שיחקה כדורגל פשוט והתקפתי. סיגנון זה הניב שער, שלוש דקות לפני תום המחצית הרא־שונה.

המגן רוזנטל הניף כדור עונשין לזאב זלצר, שניצב במרחק של 22 מ' משערו של אריה בזרנו התל־אביבי. שיקול ריגעי הבכיר ה„שועל" המנוסה, כי נוכח השדה הפנוי שלפניו, שעה שרוב השחקנים ציפו לבצר השני להגבהת הכדור — עדיף לבעטו לשער. זאב'יק עשה זאת חזק ובמרוויח — לפינה. השוער בזרנו שגה כאשר העדיף לעצור את ה־כדור, אך זה „פירה" את ידיו וחדר לשער — 0:1 ל־פ״ת.

השער איפיין את היתרון, ש־היה למכבים, מול הקבוצה ה־תל־אביבית חסרת הגיבוש. ותיקי הפועל, שמעון בן־יהונתן ויעקב רחמינוביץ', שחידשו ה־עונה את הופעתם בקבוצה, לא חזרו לכושרם. אך גם ותיקים כחזום ופייגנבוים לא תרמו את־מול רבות למשחק של הפועל. ארבעה שחקנים אלה אמורים היו להוות את חוט השדרה ב־הפועל, בחולשתם — גררו את־ריהם את רוב שחקני הקבוצה, שאיש משחקניה לא הציג את־מול רמה סבירה.

בתחילת המשחק ניסו התל־אביבים להשיג שער בבעיטות מטווח רחוק. ניתן היה להבין מדוע, שכן, כדורגלני הפועל החליטו להשיג יתרון בכל מחיר. אולם, אחרי שהמכבים נטלו שוב את יוזמת ההתקפה ותצ־ליחו להבקיע שער בכלי הנשק של הפועל — בבעיטה מרחוק, היווה הדבר מהלומה לתל־אביב. שחקניה, במגרשם הם, היו חס־רי ריכוז, עד כי חיים פרנקו החמיץ הזדמנות להשוות מחמי־שה מ', בתום המחצית הרא־שונה.

במחצית השניה הציב האריגיים, מאמן הפועל, את הבלם רחמינוביץ' כחלוץ מרכזי ואילו פייגנבוים נסוג לחוליית הקי־שור. במגמה לחזקה, אולם גם מערך זה, עם רחמינוביץ' במר־כז ההתקפה, בסיגנון שהקנה ל־הפועל את גביע המדינה לפני כשנתיים, לא הועיל הפעם לתל־אביבים. נוכחנו בכך, כאשר רחמינוביץ' החמיץ הזדמנות ב־עוד שלמה קיל, שוער מכבי, היה מחוץ לשערו.

חוסר אחריות הפגין ה„קפטן" התל־אביבי פייגנבוים, שהגיע קרוב מאוד לשער פ״ת ובעט ברשלנות, שעה שחבריו במרכז שיוועו לכדור, בעמדת־הבקעה.

במצב זה לא יכלה אתמול קבוצת הפועל ת״א להשיג ולו גם תיקו. אין כל פלא, כי היא מדורגת בתחתית הטבלה.

מכבי פ״ת	1 (1)
הפועל ת״א	0

זאב זלצר (42).

● מכבי פתח־תקוה: קיל [illegible]

● הפועל תל־אביב: בזרנו [illegible]

● השחקן המצטיין: זאב זלצר (מכבי פ״ת).

„תפסק זאת מיד, שמעת?" ודומה כי ציון תורג'מן (מספר 8) אומנם נבהל מגערתו של השופט מנחם אשכנזי. מאחור ארצי בן־יעקב (צילם: רחמים ישראלי)

שוייצר „בישל" נצחון על מכבי יפו

— מאת דן לוין —

קבוצת הפועל פ״ת עלתה למגרש הקטן והצבנוני בראשון־לציון — מגרשה „הביתי" של יפו — כשהחלטתה נחושה למחוק את זכר ההפסד הצורב לביתר י־ם, בשבת שעברה. מכבי יפו עלתה בהחלטה נחושה „לשבור" את מסורת משחקי התיקו, שאיפיינה אותה בעונה החולפת ובתחילת עונה זו.

רק קבוצה אחת — הפועל פ״ת — הצליחה במשימתה. היא עשתה זאת בדרך הקשה, לאחר תשעים דקות של מאמץ, זיעה ומאבק עיקש על כל כדור. ויאמר מיד, כי נצחונה לא היה משכנע ותוצאת תיקו היתה משקפת טוב יותר את המתרחש בשדה. זאת — חרף העובדה, כי כבר בתחילת המחצית ה־שניה הובילה הקבוצה הפתח־תקוואית — 0:2.

המגרש עליו נערך המשחק — מגרש הפועל ראשל״צ — אינו ראוי למשחקי ליגה לאו־מית. המגרש כל־כך צר עד שכל בעיטה שניה כמעט מטיסה את הכדור החוצה. גם הדשא אינו ישר, דבר המקשה במיוחד על קבוצות טכניות כפ״ת ויפו. כתוצאה מתנאי המגרש התפתח משחק, שנשא, לפחות בתחילה, אופי „שכונתי" — כאשר ליד הכדור, מצטופפים כתריסר שח־קנים משני המחנות והכדור — כאשר אינו נבעט החוצה — נתקל בגופו או ברגלו של שחקן זה או אחר, ולעתים אף בגופו של השופט צבי שריה.

יחד עם זאת, מכתיב מגרש מעין זה משחק מהיר, עשיר באירועים בשתי הרחבות. ואכן — ליד שני השערים נרשמו עשרות אירועים — ועשרות החמצות. שהרי לאחר שהקבו־צות הסתגלו לתנאי המגרש, והחלו לפתח משחקן הרגיל — ראינו משחק ער ורמת כדור־רגל סבירה ומניחה את הדעת — חרף החום המעיק. בשתי הקבוצות בלטו חוליות מרכז־המגרש, לעומת חולשה יחסית של שחקני החוד. הכדורגלן ה־בולט היה שמואל רוזנטל, ש־שיתק לחלוטין את משה אוננה.

המחצית הראשונה, העקרה משערים, עמדה בסימן יתרון קל של הקבוצה היפואית. יתרון זה מצא ביטוי בשמונה כדורי־קרן — לעומת שניים של פתח־תקוה. שחקני פתח־תקוה הש־ליכו יהבם על בעיטות ארוכות טווח והצטיין בכך בעיקר משה שוויצר, שהצטיין במחצית זו.

גם היפואים מצאו פרצות ב־הגנת פתח־תקוה, וחרף חול־שתו של כוכב ההתקפה משה אוננה, הגיעו לכמה מצבי הב־קעה מבטיחים — אך החמיצו בכולם. הגדולה שבהחמצותיהם נרשמה בדקה ה־30: בעיטת־קרן יפואית מצאה את הגנת היריב בשיתוק רגעי. הכדור הגיע ל־רגלי בן־דרור, שלושה מטרים מיצחק ויסוקר. בן־דרור בעט חלושות, תוך כריעה, ימינה. הכדור פגע בקורה ומשם ניתז לידיו של השוער.

המחצית השניה נפתחה ב־סערה וכבר בהתקפה הראשונה של מחצית זו נפל שער.

משה שוויצר, קיבל (10) את הכדור מכוכרים נורמן, הגיע לזווית מלבן 16 המט־רים והעביר כדור מדוייק לדב רמלר. רמלר בעט היטב, מ־18 מטרים, לימין הש־ער. קבילין זינק באיחור, „ליטף" את הכדור, אך לא הצליח למנוע חדירתו — 0:1 לפ״ת.

ביפו, החליף רפי זוכר את דוד אלעזר, שהיטיב לשחק ב־מחצית הראשונה אך כושרו ה־גופני לא עמד לו למשחק מלא. חרף החילוף הגדילה פתח־תקוה את יתרונה בדקה ה־53.

שוב היה זה שוויצר, ש„בי־של" את השער. הוא פרץ היטב לעבר השער היפואי, משולם וילברשטיין, בלם יפו, הכשילו מטרים אחדים בתוך הרחבה, וגזר־הדין המיידי של השופט שריה היה — בעיטת 11 מ'. „נסיונות השיכנוע" של היפו־אים לא הועילו. מאיר בלומנטל רץ ובעט למרכז השער. קבילין, שזינק ימינה, הצליח לגעת ב־כדור ברגלו — אך רק הסיטו מעט, והכדור נגעף בפינת ה־שער השמאלית — 0:2 לפ״ת.

בשלב זה, נראה היה שה־משחק „גמור". שחקני יפו החלו מתווכחים איש עם רעהו ועם השופט. התוצאה — כרטיס צהוב שני — הפעם לאברהם ארזואטי. (במחצית הראשונה נשלף כרטיס צהוב לעברו של פנחס קינסטליך). מרגע זה ו־אילך דעך משחקו של ארזואטי, שהיה עד כה מצויין, ומאידך גבר לחצה של הקבוצה הפתח־תקוואית, ששיחקה עתה בבטחון ובשקט. אך חולשת שחקני החוד שלהם מנעה הגדלת התו־צאה. שלוש פעמים מצאו עצמם יעקב רובינשטיין (החליף את רמלר), יחזקאל סיני וגדי צל־ניקר במצבים טובים — והחמי־צו.

דווקא בשלב זה, הוכיחו ה־יפואים, כי טרם הניפו דגל לבן. הם ניצלו את הריפיון, שהשתרר בשורות הפועל, ובניצוחם של זוכר ואלברט לוי יצאו לשורה של התקפות נגד, שהניבו — תוך שתי דקות — חמש קרנות רצופות. מצידו השני של ה־מגרש, הקרן השישית — הפעם משמאל — הביאה לשער ה־כבוד היפואי.

לאחר עירבוביה, כתוצאה מ־הקרן, הגיע הכדור לאלברט לוי, שניצב (78) בזווית לא נוחה, כשגבו אל שערו של ויסוקר. מעל לו בעט בחצי־סיבוב, מעל ל־ידי השוער של ויסוקר ו־הכדור נחת מגיעה ליד הקורה הפנימית הרחוקה — 2:1.

מכבי יפו	1 (0)
הפועל פ״ת	2 (0)

למכבי — אלברט לוי (78), להפועל — דב רמלר (48), מאיר בלומנטל (53) מבעיטת 11.

● מכבי יפו: קבילין (5); סרדינה (6), וילברשטיין (6), אלברט לוי (6), אברהם לוי (6); דוד אלעזר (4), בן־דרור (5), מרדכי חיים (6); אוננה (4), קינסטליך (4), ארזואטי (6). בן יצחק: זוכר (6) ומלול.

● הפועל פ״ת: ויסוקר (6); מאלם (5), בלומנטל (6), ש. רוזנטל (7), לביה (6); שוויצר (6), נירמן (6), טרבלסי (5); צלניקר (5), רמלר (6), רוז'יקובסקי (4). בן יצחק: רובינשטיין וסיני.

● השחקן המצטיין: שמואל רוזנטל (הפועל פ״ת).

כך כבש דב בודט (ראשון מימין, בלבן) את השער ה[illegible] מול בית״ר ת״א (צילם: אהרון יוסלביץ')

חיפה חגגה [illegible] שובו של רובי יאנג בשלושה ש[illegible]ים מול בית״ר ת״א

— מאת משה שי[illegible] —

ראובן („רובי") יאנג, בן [illegible] [illegible] עשרות כת ארבע שנים, [illegible] בנצחון הבכורה [illegible] על בית״ר ת״א.

יאנג ריבית אתמול, כי לבור־נתו [illegible]

בית״ר ת״א	[illegible]
הפועל חיפה	[illegible]

[illegible]

[illegible] לנוק ולנתר מספר פעמים הכדור, כדי למנוע את שערו, מבעיטותיהם של שמעון כהן ומשה רומנו. דב בודט המציא פעמיים [illegible] הזדמנויות מצויינות [illegible] שערים. אך בדקה ה־[illegible] הוא פיצח את קבוצתו, [illegible] שהיה מעורב בהבקעת השער הראשון.

בעירבוביה שנוצרה ליד רחבת שער בית״ר, נראה הכדור פוגע בכפו של ראו־בן יאנג, שתוך כדי כך, הגיש את הכדור לעבר דב בודט. הזה קלט ובעט ל־עבר השער. [illegible] — 1:0.

[illegible] שער זה הובקע על־ידי ראו־בן יאנג, שסיפר: „ראיתי [illegible] במרכז ההגנה הבית״רית, [illegible] העביר אלי כדור מדוייק. [illegible] ובבעיטה חזקה, [illegible] השער — 2:0.

[illegible]

קרן כדור חזק, שנבעט על־ידי שמעון כהן. אך שלוש דקות לאחר מכן, נקבעה תוצאת ה־משחק.

הגנת בית״ר המבולבלת וההשושה איפשרה לאלימי־לך להנצל, להעביר [illegible] כדור למרכז הרחבה. על הכדור עט דב בנדט, שלא נכשל מ־14 מטר, ו־בבעיטה מדוייקת, הכניס את יהודה פילוסוף — 0:3.

אברהם לב, שרגז על משח־קם הכושל של שני מגיניו, עוד לפני הבקעת השער ה־שלישי, הוצא מהמשחק על־ידי מאמנו, יוסף מירמוביץ', לאחר חילופי־דברים ביניהם.

החדרתים פתחו בסערה - אך הסיום היה של הכח

— מאת אורי נוי —

שלמה ג'רבי זקוק כנראה לתקופות מנוחה, כדי לשוב בתנופה לפעילות ולהבקעת שערים. כך הוא עשה ב„פרמיירה" שלו בהכח רמת־גן, לפני שלוש שנים; כך הוא חזר מלא מרץ לקבוצתו אשתקד, לאחר „ברוגז" ממושך — וכך היה גם אתמול, במשחק נגד הפועל חדרה.

הריצב למשחק החזיר אותו הישבות לפעילות, מבלי שיזכה לכל הטבות מיוחדות. הוא הת־אמן במרץ ואתמול, תפס שוב את מקומו בכנף הימנית. למען האמת, הוא לא זהר, אבל כ־שניתנה לו ההזדמנות, הוא הר־בית את תווגיותו להכח. בעיטה מוצלחת אחת, בדקה ה־67, ו־ג'רבי ניצא שוב על כסים, כ־מבקיע שער הניצחון.

יעקב קרקו הפסיל והדינמי היה זה שסלל את הדרך כמוי ג'רבי להגוג את אומפתו ה־מחודשת בשער, שהעניק ל־קבוצת הכח את נצחון־הבכורה שלה השנה. קרקו קלט כדור כתשורה, השתחרר משני מגינים חדרתיים, פרץ קדימה, הסיב כדור טוב לג'רבי, זה לא נב־של, ומ־16 מטר, בעט בחוזקה לפינה השמאלית הגבוהה, וקבע בכך את תוצאות המשחק — 1:2.

שערו של ג'רבי שיקף נאמנה את מה שהתרחש בשדה, להו־ציא את 15 הדקות הראשונות, בהן נכשו כדורגלני השומרון את כר־הדשא בבעתיים, במש־חק מהיר ונמרץ. נראתה הכ־רח למעשה רק קבוצה אחת — זו של הכח.

לתכה למכשול הבלם הבטוח חיים טל — שנשא על כתפיו את עול ההגנה כולה — ובשני מקרים, השוער יששכר אורבך, מחליפו של יואל שוהם המצוע.

אבל בדקה ה־32 לא יכול גם אורבך להושיע. בניצוחו של יצחק שמיר מחדרה, כ־18 מט־רים משערו, הביאה לבעיטת עונשין.

מומחה בעיטות ה־11 של הכח, יהודה שהרבני, בעט בתהגלגו בחוזקה ובסיבוב. אורבך הרף לתוך פקעת של שחקנים. וילקומירסקי השתלט על הכדור ומשה יחיאל, שניצב בתחום כ־6 מטר מקו השער, החדיר פנימה.

היה זה האות הראשון ל־התאוששות הכח, לאחר ה־פתיחה החדרתית המוחצת. התאוששות ניכרה עוד יו־תר במחצית השניה. ארבע דקות אחרי חידוש המשחק הורחק כדור מקו השער של חדרה, לאחר בעיטה של משה יחיאל. גם סידרת קרנות רצו־פה של הכח עוררה מבוכה ב־הגנה החדרתית, עד שבא מב־צע התכליתי של ג'רבי, בדקה ה־67, והעניק להכח נצחון צו־דק, במשחק ער ומעניין.

הפתיחה, כאמור, היתה שיי־כת להכניכין של נחום סטלמך. שמואל יעקובובסקי פרץ ב־אין מפריע, בדקה השביעית, ל־אורך האגף הימני, עד סמוך ל־קו הרוחב. משם שלח כדור מדוד לאברהם סלו, וזה המשיך בחוזקה לשער. רק הדיפה מוצ־לחת של דני מאנו לקרן מנעה שער.

אולם, בעבור שתי דקות, זכה הצמד סלו־יעקובובסקי לראות ברכה במאמציהם. סלו, שנשלח משמאל, הד־גיש כדור ליעקובובסקי ה־בלתי מכוסה במרכז הרח־בה, ומכאן היתה הדרך ל־רשת קצרה.

אולם, המעמד היה, כאמור, שייך להכח. ולאחר שלוש הו־פעות, בלתי משכנעות, בליגה ובגביע, יכלו גם שחקניה לרדת מהמגרש בראש מורם.

הכח ר״ג	2 (1)
הפועל חדרה	1 (1)

להכח — משה יחיאל (32); שלמה ג'רבי (67); לחדרה — שמואל יעקובובסקי (9).

● הכח ר״ג: מאנו (5); חש־טל (5), ש. כהן (6), ישרד (6), וילקומירסקי (7); קרקו (6), מ. יחיאל (6), מנצור (5); ג'רבי (6), שהרבני (6), פרקש (5). בן שיחק וולף.

● הפועל חדרה: אורבך (6); ברוילי (4), טל (7), שמיר (6), ארצי (4); ארנו (5), טייטלמן (4), סלו (5); שועבי (4), יעקובובסקי (6), ב־טלמן (4). בן שיחק סקלוס.

● השחקן המצטיין: אריה וילקומירסקי (הכח ר״ג).

חיפה - 180 דקות ללא שער

שוואגר וחבריו סיימו אתמול את משחקם עם הפועל ר"ג בתיקו 0:0 — שני ברציפות ● טבריה זינקה לראש הטבלה

— מאת כתבי ידיעות ספורט —

המשחק המרכזי של המחוז הצפוני בליגה א' בין מכבי חיפה והפועל רמת־גן הסתיים אתמול ללא הכרעה — 0:0. היתה זו התיקו השניה ששמטה מכבי חיפה — הפעם במגרשה.

היה זה גם המשחק השני ברציפות בו לא השכילו כדורגלני מכבי חיפה לכבוש אף לא שער אחד. בשבת שעברה סיימו בתיקו 0:0 עם מכבי הרצליה. ונראה כי שיבתם לליגה הלאומית לא תהיה קלה.

אל ראשות הטבלה זינקה הפועל טבריה, ששבה מחדרה עם נצחון חוץ על קבוצת מכבי המקומית 2:1. הפועל עכו ממשיכה להתאושש וגברה — אם כי בדוחק — על הפועל נהריה 0:1.

בשבת הבאה ישחקו: מכבי הרצליה — בית"ר נתניה; הפועל קרית־שמונה — הפועל הרצליה; הפועל טירת הכרמל — מכבי חדרה; הפועל טבריה — הפועל נחליאל; הפועל נהריה — מכבי חיפה; הפועל צפת — הפועל קרית־אתא; הפועל רמת־גן — הפועל נתניה; הפועל בני־נצרת — הפועל עכו.

מכבי חיפה 0
הפועל ר"ג 0

שתי הקבוצות, המתיימרות להיאבק העונה על אליפות מחוז ליגה א' (צפון) נפגשו אתמול בחיפה וגילו יכולת חלשה.

בעיקר אמורים הדברים לגבי הקבוצה החיפנית. נראה, שחוליית הקישור היא החלק החלש בקבוצה. זאת הסיבה, שהמכבים אינם מבקיעים שערים. ואינם יוצרים לעצמם הזדמנויות.

הרמת־גנים לא היו טובים מהחיפנים. אולם לגביהם היה זה משחק־חוץ ותוצאת התיקו מחמיאה להם, ללא ספק.

לשתי הקבוצות ניתנו כמה הזדמנויות להבקעת שערים. הטובה שבהן היתה לחיפנים, שבע דקות לפני סיום המשחק, כשמשה אגמי ניצב יחיד מול השוער גורדמן אולם בעט לגופו ולא הצליח להכניעו.

● מכבי חיפה: שוורין; ברגר, דרור, שוורץ, עפרוני בלושן, קרנדו בן־צרה, שצרה, אדלר, אגמי. כן שיחק מוסה.

● הפועל רמת־גן: גורדמן; שפרון, יעקבזון, ווליקוביצקי, חגי לוי, קוסמן, דנישבסקי, דוי לוי, הייזמן, חייק, יוסי נעים. (אברהם צ'יבין)

הפועל עכו 1 (0)
הפועל נהריה 0

במחצית הראשונה התנהל משחק חלש מצד שתי הקבוצות, זאת, עקב העצבנות הרבה, שפקדה את מרבית השחקנים בשדה. הדבר נתן אותותיו במיוחד בקבוצת עכו, שהירבתה לשגות, נוכח שיטת המשחק של נהריה, אשר נועדה בעיקר להפריע ליריב, מאשר להתרכז בבניית המשחק.

אולם, במחצית השניה השתנתה התמונה. אריה סוקס, מאמן עכו, הורה לחניכיו לנהל משחק רגוע, המבוסס על העברת כדורים מהירה מההגנה להתקפה.

עד מהרה זכו שחקני עכו ביתרון. מנצור נביל הפעלתן פרץ (דקה 57) באגף השמאלי, העלה כדור למרכז ושלום אסייג נגח בניתור מרהיב לקורה ופנימה — 0:1 לעכו.

● הפועל עכו: כהן; דנוך, בן־שושן, דוניה, בן־שבת, א. אררי, נג'ר, מינין, צ. אסייג, ש. אסייג, נביל. כן שיחק אלטבה.

● הפועל נהריה: כהר; מורוקה, ועננו, ברינור, קומן, שמרן, יחיא, שני, פריימן, שלום, תורג'מן. כן שיחק אברהים. (יוסף שדה)

הפועל נתניה 4 (2)
טירת־הכרמל 0

בדקה ה־11 קלט בני בלייברג כדור, שנמסר לו על־ידי חיים שלג, ובפריצת יחיד קבע — 1:0.

בדקה ה־30 הגביה חיים שלג כדור־קרן. שלמה בנק נגח וכני־ימין בלייברג קבע — 0:2.

בדקות הסיום שבו הנתניתים לתקוף ואף כבשו שני שערים. בדקה ה־80 קבע יהודה וילנר — 0:3 בבעיטה שטוחה מ־20 מטר.

אותו שחקן חתם את תוצאת המשחק בדקה ה־87, בפריצת יחיד.

● הפועל נתניה: מרעוז; הסו, נתן, חכימי, צמח, שלג, פימבוה, בנק, בלייברג, ל. וילנר, י. וילנר. כן שיחקו: מופלי ותשובה.

● הפועל טירת־הכרמל: לירון; זמיר, אחיון, קיבצוב, אווליבו, אשילין, אלפסי, ונוני, ללוק, [illegible]

יהושע דמשבסקי, חלוץ הפועל רמת־גן (מימין) במאבק על הכדור מול חבלם החיפני שוואגר. המשחק הסתיים ללא הכרעה — 0:0 (צילום: אוסקר טאוב)

אתמול
בליגה א'־צפון

● בחיפה: מכבי חיפה — הפועל רמת־גן 0:0. [illegible]
● בנתניה: בית"ר נתניה — הפועל קרית־שמונה 0:4 (0:1). [illegible]
● בנתניה: הפועל נתניה — הפועל טירת־הכרמל 0:4 (0:2). [illegible]
● בחדרה: הפועל טבריה — מכבי חדרה 2:1 (1:1). [illegible]
● בחדרה: הפועל נחליאל — הפועל בני־נצרת 1:1 (1:0). [illegible]
● בקרית־אתא: הפועל קרית־אתא — מכבי הרצליה 2:1 (1:1). [illegible]
● בעכו: הפועל עכו — הפועל נהריה 0:1 (0:0). [illegible]
● בהרצליה: הפועל הרצליה — הפועל צפת 0:0. [illegible]

טבלת ליגה א' (צפון)
(לאחר המחזור השלישי)

		נצ'	תיקו	הפס'	שערים	נק'
1.	הפועל טבריה	2	1	—	2—4	5
2.	בני־נצרת	1	2	—	4—9	4
3.	בית"ר נתניה	1	2	—	2—6	4
4.	הפועל עכו	2	—	1	2—4	4
5.	מכבי חיפה	1	2	—	0—1	4
6.	הפועל רמת־גן	1	1	1	4—7	3
7.	הפועל נתניה	1	1	1	3—6	3
8.	הפועל נחליאל	1	1	1	2—3	3
9.	הפועל נהריה	1	1	1	2—2	3
10.	הפועל צפת	1	1	1	4—3	3
11.	הפועל טירת־הכרמל	1	1	1	5—3	3
12.	הפועל קרית־אתא	1	1	1	6—2	3
13.	הפועל הרצליה	1	2	—	2—1	2
14.	הפועל קרית־שמונה	1	—	2	6—3	2
15.	מכבי חדרה	—	1	2	8—6	1
16.	מכבי הרצליה	—	1	2	8—3	1

[illegible] ששון, מלכה. כן שיחקו אגמי ושמה. (חיים יהושע)

מכבי חדרה 1 (1)
הפועל טבריה 2 (1)

הטבריינים פתחו בסערה. בדקה ה־10 קלט אורי בנימין מסירה מדוייקת מיטיש, התקדם לעבר שער חדרה, קבע — 0:1.

חלפו חמש דקות ובן־צבי החדרתי הישווה את התוצאה, לאחר מסירה של רובינשטיין — 1:1.

גם את המחצית השניה פתחו שחקני טבריה בתנופה. ובדקה ה־54 השיגו את שער הנצחון על־ידי שלמה לוי, שבעט עונשין מ־20 מטר אל בין חיבורי הקורות.

● מכבי חדרה: [illegible]

● הפועל טבריה: [illegible] כן שיחק סבן.

מאיר שפירא

הפועל נחליאל 1 (1)
בני־נצרת 1 (0)

בדקה ה־17 נגח מסואדי כדור מדוייק לעבר וביצקי, והלה, מחמישה מטרים בעט בחוזקה לפינה העליונה וקבע 0:1 לנחליאל.

הרוחות בעבריש התלהטו. ואיד "סגר" ברטיס צהוב, לאחר שפגע בשחקן נחליאל.

בדקה ה־67 הצליחו שחקני בני־נצרת להשוות את התוצאה על־ידי [illegible] שדחק את הכדור לרשת, לאחר עירבוביה ליד שערה של נחליאל.

● הפועל נחליאל: [illegible]

● הפועל בני־נצרת: [illegible] (ש. מאירי)

קרית־אתא 2 (1)
מכבי הרצליה 1 (1)

במחצית הראשונה, שהיתה שקולה וביגונית ברמתה, הבקיעה כל קבוצה שער. מרדכי פיקר, שחקן קרית־אתא כבר בדקה ה־25 כדור מצין לאסקפה, שבעט חייבר לידי של מגן הרצליה בתוך רחבת ה־16. את בעיטת העונשין מ־11 מטר ביצע גולדשטיין ללא דופי וקבע 0:1 לקרית־אתא.

הרצליה השוותה את התוצאה בדקה ה־[illegible] על־ידי [illegible] שבעט מ־10 מטר וקבע — 1:1.

שיטין, שהוכנס [illegible] את הכריעה והתקפית ממושכות על שער הרצליה. באחת מהן, בדקה ה־[illegible] הובקע שער הנצחון. [illegible] — 1:2.

● הפועל קרית־אתא: [illegible] כן שיחק סרק.

● מכבי הרצליה: [illegible] (דני אריאלי)

הפועל הרצליה 0
הפועל צפת 0

קבוצת הפועל הרצליה לא הצליחה לנצל עדיפות ניכרת בכל [illegible]. ונאלצה להסתפק בתיקו — 0:0 — במפתקה הביתי עם קבוצת הפועל צפת.

הגנת צפת, בראשותו של השוער [illegible], הצליחה להדוף את התקפות קבוצת הפועל הרצליה [illegible] החלוץ דוגי כלם.

כשתק ההגנה של צפת בתוספת חוסר היכולתיות של הרצליה. גרמו בסופו של דבר לכך שהמשחק נסתיים ללא שערים.

● הפועל הרצליה: [illegible]

● הפועל צפת: [illegible]

בית"ר נתניה 4 (0)
קרית־שמונה 0

קבוצת בית"ר נתניה זכתה ביתרון 1:0 בדקה ה־[illegible]. [illegible] בעט כדור שטיח לשער. [illegible] כדור [illegible] לרשת.

בדקה ה־[illegible] הגביה [illegible] כדור־קרן. [illegible] — 0:2.

בדקה ה־70 מסר אלי חג'ג' לציון דנינו באגף הימני, הלה הגביה לראשי של [illegible] אשר נגח לרשת — 0:3.

בדקה ה־[illegible] מסר [illegible] אלי חג'ג' [illegible] — 0:4.

[illegible]

● בית"ר נתניה: [illegible]

● הפועל קרית שמונה: [illegible] (יהושע שלמה)

קצר
וקולע

קאופמן — אלוף ברובה זעיר

מיכה קאופמן, מהפועל פתח־תקווה, זכה אתמול באליפות ישראל בקליעה ברובה זעיר, בירי 60 כדור, במצב שכיבה. הוא צבר 594 נקודות מתוך 600 האפשריות. שני היה אמיר זנ־טי, מהפועל חיפה (592 נק'), ושלישי — הנרי הרשקוביץ, מ־הפועל פתח־תקוה (589 נק').

באליפות הקבוצתית זכתה ה־פועל פתח־תקוה (2347 נקו־דות), לפני הפועל חיפה א' (2329 נק') והפועל חיפה ב' (2325 נק').

● בליגה הארצית בהאבקות, שנחלה אתמול, זכה במשקל עד 48 ק"ג צבי סגל, מהפועל קרית שלום, לפני שלמה חבר, ממכבי ת"א. ואהרון דהרי מהפועל גד־רה. במשקל עד 62 ק"ג זכה שאקר מוסרטי, מהפועל רמלה, לפני אורי קוגמן, מהפועל גד־רה, ויואל זיתוני, ממכבי ת"א. במשקל עד 90 ק"ג זכה אמוור סמששחילי, מהפועל ירוקלים, לפני אליהו שירזי, ממכבי ת"א. ואריה גור, מהפועל ת"א.

● 50 מפרשיות השתתפו אתמול בשיוט המסורתי השמיני, לזכר חללי אח"י "אילת". בדגם 470 זכו יצחק גבנטר ודוד בר־יאן, מהפועל ת"א. בדגם פין זכה משה סרידמן, מהפועל חדרה. בדגם 420 זכו אריאל תרולד וערן בכר, מהפועל ת"א. בדגם ההולנדי המעופף זכו כרמל צפנית ורוני צ'ילבי. מגבולון בת־ים.

● משה שיפריה, מאימק"א ירושלים, זכה באליפות ישראל לנוער, במשקל עד 58 ק"ג, לאחר שגבר בתחרות הגמר על יונן בר לביא, ממכבי רמת־חן. במשקל עד 65 ק"ג זכה יעיש ועקנין, מהפועל באר־שבע. במשקל עד 75 ק"ג זכה משה סוסטי, מהפועל באר־שבע. במשקל פתוח זכה משה אהרון, ממכבי ראשון־לציון.

● שי פוני, מהפועל ת"א, זכה אתמול באליפות הנוער של ה־פועל בטניס לגילאי 18. קודם לכן זכה פוני, גם בתואר נוסף לגילאי 16. בגילאי 14 זכה דוד־ארין, מירושלים, ובגילאי 12 זכה אבי גורין. אף הוא מירוד־שלים.

מרמורק שמטה נקודה ראשונה

הרחובותים סיימו את משחק החוץ בלוד בתיקו – 1:1 ● קבוצת הפועל בת־ים „נצמדה" אליהם ● באר־יעקב ובית"ר יפו עדיין ללא נקודות בתחתית

הגם שנפרדו אתמול בתיקו — 1:1 — במשחק החוץ שלהם מול הפועל לוד, ממשיכים כדורגלני הפועל מרמורק להוביל את טבלת המחוז הדרומי של ליגה א'.

אל כדורגלני מרמורק „נצמדו" שחקני הפועל בת־ים שגברו על העולה החדשה בית"ר יפו, 0:1. למרמורק ולבת־ים חמש נקודות.

בית"ר יפו לא זכתה עדיין וגם הפועל באר־יעקב בלי אף לא נקודה אחת. אבל לבאר־יעקב, שנוצחה אתמול 1:0 על־ידי הפועל רמלה, משחק ביתי חסר מול מכבי רמת־עמידר.

קבוצת הפועל חולון שמטה אתמול במגרשה נקודה מפתיעה כאשר נפרדה בתיקו 2:2 עם הפועל דימונה.

בשבת הבאה ישחקו: הפועל באר־יעקב — בית"ר רמלה; הפועל דימונה — מכבי רמת־עמידר; הפועל אשדוד — הפועל חולון; הפועל ראשון לציון — ס.כ. נס־ציונה; הפועל מרמורק — מכבי שעריים; הפועל בית־שמש — הפועל לוד; הפועל בת־ים — הפועל יהוד; הפועל רמלה — בית"ר יפו.

אתמול
בליגה א'־דרום

● בלוד: הפועל לוד — הפועל מרמורק 1:1 (0:0). [illegible]
● ברחובות: מכבי שעריים — הפועל ראשון־לציון 1:1 (1:0). [illegible]
● בנס־ציונה: הפועל אשדוד — ס.כ. נס־ציונה 2:1 (0:1). [illegible]
● ברמת־עמידר: הפועל בת־ים — בית"ר יפו 0:1 (0:1). [illegible]
● בחולון: הפועל חולון — הפועל דימונה 2:2 (1:2). [illegible]
● ביהוד: הפועל יהוד — הפועל בית־שמש 0:1 (0:0). [illegible]
● ברמת־עמידר: מכבי רמת־עמידר — בית"ר רמלה 3:0 (1:0). [illegible]
● ברמלה: הפועל רמלה — הפועל באר־יעקב 1:0 (1:0). [illegible]

הפועל לוד 1 (0)
הפועל מרמורק 1 (0)

כדורגלני הפועל מרמורק שמטו אתמול נקודה בכורה בלוד.

כדורגלני לוד שלטו בשדה ברוב שלבי המשחק, אולם החמצות רבות וחוסר מזל משווע מנעו מהם הבקעת שערים, ונצחון על הטוענת לאליפות.

כבר בדקה ה־2 נרשמה החמצה ראשונה כאשר י. לוי מלוד בעט מעמדה נוחה לחוץ. שחקן זה תיקן את עצמו בדקה ה־52, לאחר שבעט מ־16 מטר לקורה ולרשת וקבע 0:1 ללוד.

כעבור חמש דקות נכבש שער השיוויון. אורנשטיין בעט עונשין, ולהפתעת הכל חדר הכדור לרשת — 1:1.

● הפועל לוד: חג'ג'; ויגדורוביץ, אדרי, ש. לוי, צחק בנוריס, משאלי, כורנשטיין, ש. סרוסי, י. סרוסי, י. לוי, גלרנטר. כן שיחקו: סלום ויעקב בנודיס.

● הפועל מרמורק: קריאף; בן־אברהם, שלומי, יואב לוי, ברגיג, שעובי, אלי חם, מיטרני, אורנשטיין, שמי, הייקה. כן שיחק נג'ימה. (חיים אבן)

הפועל חולון 2 (1)
הפועל דימונה 2 (2)

פעמיים הוליכה קבוצת הפועל דימונה. אך עובדה זו לא הספיקה לה כדי לגבור על קבוצת הפועל חולון בביתה.

דימונה הובילה ביתרון 0:1 בדקה ה־4. משער נדיר ביופיו. נחמיה קרוני מסר את הכדור לעבר גבי סרק, שהתקדם משמאל ומזווית קשה בעט בחוזקה לעברו השני של השער ופנימה.

חלפו שבע דקות וחולון הישוותה. יעקב שם־טוב בעט לרוחב השער ויעקב זיתוני דחק פנימה.

חלפו שוב שבע דקות ושער נכבש בעבר השני. לאחר בילבול בהגנת חולון בעט גבי סרק לקורה. ואת הכדור, שנהדף המסיים דוד אביטן במרוויק פנימה — 1:2 לדימונה.

רק בדקה ה־69 עלה ברגלי יצחק שלומן לקבוע את תוצאת המשחק, כשבעט מקרוב פנימה — 2:2.

● הפועל חולון: ספיחה; שלומן, לייזרוביץ, שמש, פרחי, נ. כהן, שפרינגר, גרבי, שם־טוב, זיתוני, גרסטנהבר. כן שיחקו: רביזדה וקדמי.

● הפועל דימונה: סמרג'ח; סריינטה, בן־עיון, ועננו, בן־ברוך, חלימי, אפרג'ן, קרוני, דמתי, אביטן, סרק. כן שיחקו: דקל ואלבז.

מכבי שעריים 1 (1)
הפו' ראשל"צ 1 (0)

קבוצת מכבי שעריים פתחה את המשחק בתנופה ורכשה יתרון כבר בדקה ה־1. סגל בעט לתוך רחבת ה־16. נוצרה עירבוביה ועמי גובס השתלט על הכדור ובעט מקרוב לרשת — 0:1.

שחקני ראשון־לציון עברו להתקפת נגד ובדקה ה־18 החמיץ ירדן יונגר בעומדו יחיד מול שוער מכבי שעריים.

במחצית השניה ניתנו לחלוצי שעריים מספר הזדמנויות להגדיל את יתרונם. אך משה כהן ואריה פלד החמיצו שוב ושוב.

בדקה ה־73 ניצל עזרא וייצמן, חלוץ ראשון־לציון, טעות בהגנת שעריים ובעט מ־16 מטר לרשת העליונה והשווה ל־1:1.

● מכבי שעריים: לוי; קינר, קירט, לחמי, זינדני, פרחיה, מזרחי, סגל, פלד, גובס, שרעבי. כן שיחקו: משה כהן וזיידמן.

● הפועל ראשון־לציון: וייסמן; כהן, בן־חרוש, שלום, מזרחי, מדואל, הילל, אברהמוביץ, שמריה, יעקובי, יונגר. כן שיחק עזרא וייצמן. (מני וייצמן)

הפועל רמלה 1 (1)
באר־יעקב 0

השער היחיד במשחק נכבש בדקה ה־20. דהן פרץ מימין, בעט שטוח לתוך רחבת ה־16 ויוסי סטאל, הטוב בשדה, בעט משמונה מטרים פנימה — 0:1.

● הפועל רמלה: אליאס; סמיר אברהם, אפוליו, קוצ'ינסקי, עררי, קלדרון, נתן אברהם, שרעבי, דהן, סטאל, חנן לוי. כן שיחקו: כהן ובניטה.

● הפועל באר־יעקב: דהן; אנוכה, גורן, י. חסון, בצלאל, א. זיתון, ספוז'ניק, א. חסון, לזריאן, ברגיג, חכמון. כן שיחק ניסים לוי. (נסים מלכמן)

רמת־עמידר 3 (1)
בית"ר רמלה 0

השחקן המצטיין בשדה היה אלי דואן בן ה־16 מרמת־עמידר, שעשה בשדה ככל העולה על רוחו.

מסכת השערים נפתחה בדקה ה־30. פייקין העלה כדור־קרן משמאל, ונצמד, שוער בית"ר רמלה, הדף לראשו של אלי כהן, שנגח מקרוב לקורה העליונה ולרשת וקבע — 0:1.

בדקה ה־67 פרץ אלי דואן משמאל, חלף בזה אחר זה על־פני שני שחקני הגנת רמלה, ומקרוב בעט שטוח לפינה הימנית — 0:2.

דקותיים לפני סיום המשחק פרץ דואן מהמרכז, החליף מסירות כפולות עם שלמה פלץ וכשנותר לבדו מול שוער בית"ר רמלה, בעט מקרוב לרשת וקבע את תוצאת המשחק — 0:3.

● מכבי רמת־עמידר: שרף; ליוצ'ינסקי, כהן, ברדה, אריב, מאור, מזרחי, שלומנסקי, חיים, פלץ, פייקין. כן שיחקו: דואן וחסנר.

● בית"ר רמלה: זנטט; כהן, רבי, קצנגולד, אברהם, לוי, בניטה, מישהשוילי, מירהשוילי, שמואלי, אהרוני. כן שיחק סעדו. (ש. נפתלי)

הפועל יהוד 1 (0)
בית־שמש 0

קבוצת הפועל יהוד זכתה בנצחונה הראשון בעונה זו, לאחר שגברה במגרשה, על קבוצת הפועל בית־שמש — 0:1.

לאחר מחצית ראשונה, שקולה, החלה המחצית השנית בלחץ רצוף של חלוצי יהוד, שהחמיצו מספר הזדמנויות טובות להשגת שער.

בדקה ה־80 בעט אורי עובד, שנכנס קודם לכן לשדה, לעבר שער בית־שמש. הכדור נהדף על־ידי מגן בית־שמש לעבר שאול ששון, שבבעיטה שטוחה וחזקה השיג את שער הנצחון — 0:1.

● הפועל יהוד: גוזמן; שלמה ששון, שפינר, אליעזר לאון, כהן, שבח, אלקלעי, ישראל ששון, שמעוני, שאול ששון, שלמה חביב. כן שיחקו: אורי עובד וזיון.

● הפועל בית־שמש: שוז; כהן, בן־שטרית, דוב אלאלוף, סבן, יוסף קבאלו, אברהם בן־שטרית, אלי קבאלו, שרגאי, ליברמי, עבוש. (נחום סטופניצקי)

נס־ציונה 1 (1)
הפועל אשדוד 2 (0)

שחקני נס־ציונה שלטו במחצית הראשונה במגרש, ויזמו התקפות רבות על שערו של כהן מאשדוד.

בדקה ה־15 הגביה מנחם איריס כדור־עונשין. כהן, שוער אשדוד, ואוסיר, חלוץ נס־ציונה, ניתרו לכדור, שנהדף, ערבוביה, שבא במרוצה, בעט מן האויר לרשת — 0:1 לנס־ציונה.

במחצית השניה, עברה היוזמה לרגליהם של כדורגלני קבוצת הפועל אשדוד. הם הצליחו, בדקה ה־47, לכבוש שער־שוויון מרגלי ששון צבי, שבעט כדור חזק לרשת.

חמש דקות לאחר מכן בעט פרץ במפתיע כדור מ־25 מטר וקבע 1:2 לאשדוד.

בדקה ה־57 נתלהטו הרוחות בשדה ובתגובה הורחקו גליצה (נס־ציונה) וטרוסי (אשדוד), שהתקוטטו.

● ס. כ. נס־ציונה: ויקטור; מ. פרץ, רזלי, כהן, א. תלם, צ. פרץ, איריס, עוזריה, אוסיר, קלדרון, גליצה. כן שיחקו: מאיש ואזולאי.

● הפועל אשדוד: כהן; אמי סלם, פחימה, גלינה, ששון צבי, הירשקוביץ, טרוסי, רווה, פרץ, סבת, אלקריס. כן שיחקו: אזון ויחיאל לוי. (ו. מניאל)

בית"ר יפו 0
הפועל בת־ים 1 (1)

רמת המשחק של שתי הקבוצות תאמה ליגה נמוכה יותר וכל „מיבצעי" היה פרי המיקרה בלבד.

שחקני בת־ים היו הפחות גרועים בשדה, ולכן אף ניצחו.

השער לזכותם הובקע בדקה ה־88, כתוצאה ממשגה של שוער בית"ר יפו יצחק כהן. הוא יצא לכדור, שנבעט לעברו. להפתעת הכל הדף כהן את הכדור לעברו של מגשת סאלם, חלוץ בת־ים, שבעט לרשת וקבע את תוצאת המשחק.

● בית"ר יפו: יצחק כהן; בינור, עמר, פרל, בן־אדרת, איזיקוב, בכר, סמילה, קסטרונו, אמנון כהן, טויג. כן שיחקו: ישראל דוד ואמסלם.

● הפועל בת־ים: ארביב; גזירו, בז'רנו, סוכול, אלמוזלינו, אזולאי, דניאל, אלי לוי, קרמי, שוי לוי, סאלם. כן שיחקו: מנחי לוי ושולומוביץ. (סניאל שופטק)

טבלת ליגה א' (דרום)
(לאחר המחזור השלישי)

		נצ'	תיקו	הפס'	שערים	נק'
1.	הפועל מרמורק	2	1	—	3—7	5
2.	הפועל בת־ים	2	1	—	3—6	5
3.	מכבי שעריים	1	2	—	4—6	4
4.	הפועל דימונה	1	2	—	2—3	4
—.	הפועל חולון	1	2	—	3—4	4
—.	הפועל ראשון־לציון	1	2	—	4—5	4
—.	הפועל רמלה	1	2	—	2—3	4
8.	הפועל בית־שמש	1	1	1	2—8	3
9.	הפועל לוד	1	1	1	6—6	3
—.	הפועל יהוד	1	1	1	1—1	3
11.	מכבי רמת־עמידר *	1	—	1	1—3	2
12.	ס.כ. נס־ציונה	1	—	2	3—2	2
13.	הפועל אשדוד	1	—	2	8—6	2
14.	בית"ר רמלה	—	1	2	5—1	1
15.	הפועל באר־יעקב *	—	—	2	4—1	0
16.	בית"ר יפו	—	—	3	13—2	0

* משחק חסר.

„פצועי" פרדס־חנה יצאו „בהדרגה עד שהמשחק הופסק"

— מאת חיים פנטילט —

המשחק בין הפועל טייבה למכבי פרדס־חנה, שנערך בטייבה, במסגרת ליגה ב', הופסק אתמול בדקה ה־88 כאשר טייבה הובילה 1:5.

בדקה זו, נשארה קבוצת מכבי פרדס־חנה עם 6 שחקנים בלבד והשופט שרק לסיום. שחקני פרדס־חנה נטשו את השדה בהדרגה, בטענה של פציעה.

חלוצי ליגות ב' גילו במחזור השלישי פוריות רבה כאשר כבשו 108 שערים ב־30 משחקים.

אתמול
בליגות ב'

● צפון א': הפועל כפר רופין — מכבי טבריה 0:3 (0:1); הפועל תל־חנן — הפועל קרית־חיים 0:4 (0:2); בית"ר קרית־שמונה — הפועל חצור 0:1 (0:0); הפועל מגדל־כרום — הפועל מגדל־העמק 0:5 (0:1); הפועל נצרת־עילית — הפועל אפיקים 2:0 (0:1); בית"ר טבריה — הפועל קרית־טבעון 3:5 (1:3); בית"ר נהריה — מכבי חצור 1:4 (0:2); אחי בני־נצרת — הפועל בית־שאן (לא נערך, בהיעדר שוטרים).

צמרת הטבלה

		מש'	שערים	נק'
1.	נצרת עילית	3	2—6	6
2.	הפועל תל־חנן	3	1—7	5
3.	בית"ר נהריה	3	3—7	5
4.	מגדל־כרום	3	3—9	4

● צפון ב': הפועל גבע־הכרמל — [illegible]

[illegible] הפועל קרית־ים 3:4 (2:3); מכבי זכרון־יעקב — הפועל בית־אליעזר 1:4 (1:3); הפועל רעננה — מכבי „השרון" נתניה 1:2 (1:1); הפועל מחנה־יהודה — מכבי קרית־ביאליק 1:5 (0:2); הפועל גבעת־אולגה — הפועל בנימינה 2:4 (1:1); הפועל עפולה — בית"ר „רב" נתניה 3:4 (0:2); הפועל טייבה — מכבי פרדס־חנה 1:5 (הופסק בדקה ה־83); בית"ר בנימינה — הפועל גבעת־חיים (לא נערך, בהיעדר שופטים).

צמרת הטבלה

		מש'	שערים	נק'
1.	מכבי זכרון־יעקב	3	2—10	6
2.	הפועל רעננה	3	3—5	6
3.	מחנה־יהודה	3	3—15	4
4.	גבעת־אולגה	3	7—6	4

● דרום א': הפועל אור־יהודה — מכבי חולון 0:2 (0:1); הפועל קרית־אונו — הפועל ראש־העין 1:1 (0:1); הפועל גבעתיים — בית"ר בת־ים 0:1 (0:1); מכבי יהוד — הפועל „צפון" ת"א 1:4 (1:1); הפועל כפר־סלם — בית"ר רמת־גן 0:1 (0:0); בית"ר חולון — בית"ר לוד 1:1 (0:1); הפועל „עליה" כפר־סבא — בית"ר הרצליה 0:1 (0:0); הפועל כפר־קאסם — מכבי „השקמה" ר"ג 0:2 (0:0).

צמרת הטבלה

		מש'	שערים	נק'
1.	ראש־העין	3	1—6	5
2.	הפועל גבעתיים	3	2—5	5
3.	„עליה" כ"ס	3	2—6	4
4.	אור־יהודה	3	1—4	4

● דרום ב': בית"ר אשדוד — מכבי יבנה 1:1 (1:1); הפועל כרמ־ים — מכבי ירושלים 1:3 (0:1); מכבי רמלה — הפועל קרית־מלאכי 1:2 (0:1); הפועל קרית־גת — הפועל ירוחם 1:2 (1:1); בית"ר באר־שבע — בית"ר אשקלון 0:2 (0:0); הפועל אשקלון — מכבי קרית־גת 0:1 (1:4); הפועל אילת — מכבי באר־שבע 0:0; הפועל אופקים — הפועל שכונת התקוה 0:3 (0:2).

צמרת הטבלה

		מש'	שערים	נק'
1.	הפועל מרחבים	3	1—6	6
2.	הפועל אשקלון	3	4—11	5
3.	בית"ר אשדוד	3	1—7	5
4.	בית"ר באר־שבע	3	2—6	5

תושבי ישראל ישאו בעיקר הנטל של העלייה הגדולה מבריה"מ

— מאת דב גנחובסקי —

כל הכבוד לסינאטור ג'קסון, לעוזריו ולתומכיו. עקשנות ותקיפות הוכחו שוב כמשתלמים — הן כאשר המדובר בישויות האמריקניות; והן כאשר המדובר בסובייטים.

כאשר מנסים להעריך, בקווים ראשוניים, את משמעות ההסכם בדבר 60 אלף עולים לשנה מברית־המועצות, הרי הדבר הראשון שיש לקחת בחשבון הוא הרקע הכלכלי לעליה זו, הן בישראל והן בעולם כולו. לא יהיה זה בגדר חידוש אם נזכיר, בפעם המי־יודע־כמה, כי אנו היום כעת בתקופה של אינפלציה, מחד; ושל האטה בפעילות הכלכלית, מאידך. אפשר להגדיר תקופה זו בכל מיני צורות ואופנים. לקרוא בשמות כיד ההמצאה הטובה עלינו. לא זה החשוב. החשוב הוא בכך, שהפעם חייב התיכנון המשקי בישראל, כאשר הוא לוקח בחשבון גל עליה צפוי כזה — שכמותו לא היה בעצם מאז 1957 — לפעול לכך שמבחינת ההתרחבות הכלכלית במשק, תבוא עליה זו על חשבון הקיים.

נצטרך להצטמצם

אלה דברים קשים. יותר מדי פעמים שמענו טיעונים בנוסח: הנה הנה תבוא העליה הגדולה מרוסיה וכל הצימצומים והלחצים במשק ייעלמו כלא היו. עולים אלה יביאו עימם ביקושים מביקושים שונים, והגאות תבוא עימם.

ובכן, דווקא זוהי הנקודה העיקרית שעליה יהיו מתכנני המדיניות והמשיכה חייבים להילחם: אין להרשות כי תתפתח „גיאות" מלאכותית, בעטיה של העליה. להיפך — יהיה צורך לספוג אותה על־ידי התמרה נוספת וצימצומים נוספים בכל הסעיפים הכלכליים.

בהנאיו של המשק הישראלי. „גיאות" נוספת עלולה להיות הגורם שיעביר אותו ממצב של חימום־יתר למצב של גלישת התבשיל מעבר לשולי הסיר — מצב שכמעט ואין לו תקנה. במילים אחרות: כדי לספק לעולים הצפויים את המגיע להם, נצטרך אנחנו כולנו להצטופף יותר, לצמצם את הצריכה הפרטית והציבורית, ולעמוד ברמת־החיים הקיימת. ללא תוספות.

יתר־על־כן, הנימוק הקבוע, כי קליטת העליה אינה רק ענייננו שלנו, אלא עניינו של העם היהודי כולו — שוב אינו תופס. כפי שתפס בעבר. חלק הנטל אותו נוכל להעביר אל „העם היהודי" — אל אותו חלק החי בארצות הרווחה — עלול בהחלט לקטון, בשל המצב הכלכלי, הרחוק מלהיות משופר, באותן מדינות. ברור, כי תהיה חילחלות, אולם תבוא אלינו גם התביעה לפרוע שטרות מהעבר. כאשר העלינו את רמת־חיינו במימון הסיוע והעזרה שניתנו לקליטת העליה.

„הסבה" למשק

ולבסוף, מן הדין להכין את המשק ככל המוקדם לחבלי הקליטה של ציבור כזה של עולים. לא סוד הוא, כי קשים חבלי קליטה של עולי ברית־המועצות. אולם, כשם שטענו תמיד, כי לא יהיה מנוס מ„הסבה מקצועית" של חלק ניכר מעולי ברית־המועצות — עלינו להתרגל לרעיון, כי בכך לא די.

פירוש הדבר, כי יהיה עלינו להעביר מעין „הסבה" גם למשק הישראלי, לקראת אותה עליה. בהתחשב בנתוניה ביתרונותיה ובאפשרויותיה. אפשר יהיה לקדם את המשק בזכותה. זאת, בתנאי שנעשה שימוש נכון בפוטנציאל שעלייה זו אכן מביאה ותביא עמה. בסופו־של־דברים ייתכן שנגיע למסקנה, כי חלקו החברתי של תהליך הקליטה, כאשר הדבר אמור בעולי ברית־המועצות, הינו קריטי הרבה יותר מהתהליך הכלכלי גרידא. אולם „הסבה", ולו חלקית, של המשק לקראת אותה עליה צפויה, תביא לצימצום ניכר ומודגש לא רק בתחום הבעיות הכלכליות, אלא אף לצימצום הבעיות החברתיות.

אין בדברים אלה, כמובן, משום עריכת „חשבון כלכלי". עוד נשמע והרבה, כמה עולה קליטת משפחה, כמה יחידות דיור נוספות תתבקשנה, כמה מקומות עבודה חדשים יידרשו וכדומה. אולם, אם יהיה ברור לכולנו „החשבון הכולל", תוך כדי הבנה והכרה בגודל ההישג ובגדולת גל העליה הצפוי, יהיו עיכולם וקבלתם של „פריטי" החשבון הצפוי, קלים הרבה יותר — הן לנו הנמצאים כבר כאן והן לעולים הצפויים, להם אנו ממתינים.

כ־10 אלפים איש השתתפו אמש בעצרת למען התנחלות ביהודה ושומרון, שנערכה בכיכר מלכי־ישראל בתל־אביב. בתמונה: ח"כ אריאל שרון לוחץ את ידו של ח"כ מרדכי בן־פורת (מערך), שנאם אף הוא בעצרת. (צילום: שעיה סגל)

נחקר חשד בדבר מתן דירה לא כדין לפקידת משרד השכון

סגן מנהל היחידה לזוגות־צעירים, יצחק מוריה, שנתן את האישור טוען, כי „היה מגיע לה"

— מאת איתן מור, כתב „ידיעות אחרונות" —

סגן מנהל היחידה לזוגות צעירים במשרד־השיכון בתל־אביב, יצחק מוריה, אישר דירת בת שלושה חדרים בראשון־לציון, לעובדת משרדו, למרות שנקבע, כי היא בלתי־זכאית לדיור באמצעות משרד־השיכון.

הנהלת משרד השיכון בתל־אביב. המנהלת חקירה פנימית בפרשה זו, הורתה להקפיא את ההליכים הקשורים במסירת הדירה. כן הוקפא הטיפול במסירת דירות למספר זוגות צעירים נוספים. אשר קיבלו אותן באמצעות סגן מנהל היחידה. עד לסיום הבדיקה אם הללו היו אומנם זכאים לקבלן.

נודע, כי סגן מנהל היחידה, יצחק מוריה, שנתמנה לתפקיד זה לפני מספר חודשים, מסר לעובדת המשרד אישור לדירה, הנבנית ברחוב ירושלים 3 בראשון־לציון, בניגוד להוראות מפורשות של הנהלת משרד השיכון. בהוראות אלה נאמר, כי עובדי משרד השיכון, ובכללם מנהל המחוז, אינם רשאים לדון בבקשות לדיור של עובדי המשרד. לצורך הטיפול בבקשות כאלה קיימת ועדה מיוחדת במשרד השיכון. ורק היא מוסמכת לטפל בבקשות חריגות של עובדים.

במסגרת החקירה הפנימית נבדק אם נעשה שינוי בפרטים האישיים של הפקידה, כדי לעשותה זכאית לקבלת הדירה. נוסף לכך נחקרת אפשרות כי בתיק שונה מספר נקודות לזכות למרות ההוראות הקיימות במשרד, לפיהן אין הניקוד משתנה אלא בעקבות שינוי פיסי בגודל משפחת בני־הזוג.

„מעשים חריגים"

החקירה בפרשה זו נפתחה בעקבות מכתב התפטרות שנשלח על־ידי עובד המשרד. במכתב זה מודיע העובד, כי החליט להפסיק את עבודתו ביחידה לזוגות צעירים מאחר ומתנהלים בה „מעשים חריגים. בלתי נראים, הנוגדים כל נוהל כתוב".

במכתבו מתלונן הפקיד. כי עובדת המשרד, אסתר קנטי, שלא צברה את מספר הנקודות המזכה אותה בדירה, פנתה אליו ואל מנהל היחידה בבקשה לקבל דירה. בקשתה נדחתה והוסבר לה, כי על־פי הנהלים רק הוועדה המיוחדת שבהנהלת משרד השיכון יכולה לטפל בעניינה. במכתב נאמר עוד: „ידוע לי היטב, שמנהל היחידה לא היה שותף למתן ההפניה לדירה, מכיוון שאישית התנגד בזמנו לבקשת העובדת. אך סגנו, יצחק מוריה, הצליח להחתימו על מכתב ההפניה בדרך חריגה".

העובדים התנגדו

נודע, כי מרבית עובדי היחידה לזוגות צעירים חתמו על גילוי־דעת להנהלת המחוז במשרד השיכון, בו הובעה מורת־רוח ממינויו של יצחק מוריה כסגן מנהל היחידה. בגילוי־דעת זה צויין, כי מוריה הוא חסר השכלה מתאימה ואינו מתאים לתפקיד הבכיר ולטיפול בנושאים „שהם בנפשה של המדינה". בגילוי הדעת נכתב גם כי „ההתנהגות שלו היא בלתי־נסבלת כלפי חבריו לעבודה, כלפי אלה הכפופים לו והבאים למשרדו".

מר יצחק מוריה הודה בפני, כי נתן דירה לפקידת המשרד, אך לדבריו „היה מגיע לה לקבל את הדירה".

ממוני הנהלת משרד השיכון בתל־אביב נמסר לי, כי לאחר שתסתיים החקירה הפנימית יוסקו המסקנות ויינקטו הצעדים המתאימים. בינתיים העלתה הקירה זו, כי מוריה חרג מסמכויותיו כאשר אישר את הדירה לפקידת המשרד.

כן נמסר, כי קיימים קשיים בהשגת עובדים מתאימים ליחידה לזוגות צעירים, מאחר שהעבודה בה היא קשה ביותר וכרוכה במגע עם אנשים המפעילים לחצים ונוקטים, לעתים, באלימות, כדי להשיג את מבוקשם.

הממונה על האיכלוס במשרד המחוזי בתל־אביב, מרקו אשכנזי, מסר, כי „איננו יכול לחוות דעה ברורה. כל עוד ולא קיבלתי מסקנות ברורות וסופיות מקצין הבטחון החוקר בעניין".

ילד טבע בחוף בת־ים

ילד בן עשר וחצי, דב הורוביץ מבת־ים, טבע בשבת בחוף העיר, שם לא היה מציל בגלל סיום עונת הרחצה.

הילד, דב הורוביץ מרח' גולומב 4 בבת־ים רחץ בים יחד עם חברו ולפתע סחפו אותו גלים והוא החל לטבוע. אנשים שמשו אותו מן המים העבירו את הילד לבית־החולים וולפסון, שם נקבע מותו.

אלפים - בעצרת למען התנחלויות

בין הנואמים — ח"כ מרדכי בן־פורת מהמערך ■ הפגנת־נגד של „הנוער העובד"

עשרות אלפים איש השתתפו אמש בעצרת למען התנחלות יהודית ביהודה ושומרון, שנערכה מטעם „גוש אמונים" בכיכר מלכי ישראל בתל־אביב.

הנואמים קראו לעריכת משאל־עם שיכריע בנושא ההתיישבות היהודית; וכן לעריכת בחירות בהקדם. ראשי הגוש הודיעו, כי בימים רביעי וחמישי השבוע יוכרז בארץ „מבצע אורות" להזדהות הישוב למען ההתנחלות. במבצע זה ייקראו כל בעלי המכוניות בארץ לנסוע בכבישים, במשך כל שעות היום, כשהאורות הנמוכים — דולקים.

ח"כ אריאל שרון ציין בדבריו, כי אנו עומדים בפני הגדולה בסכנות: מסירת יהודה ושומרון. פירוש הדבר הוא שהממשלה תביא את המלחמה לבתי התושבים במרכז הארץ.

ח"כ זבולון המר אמר, כי תנועת ההתנחלות לא תיפסק כדוגמת תנועות המחאה שקמו אחרי המלחמה, ואשר נדמו בינתיים.

ח"כ מרדכי בן־פורת מהמערך הופיע אף הוא מעל בימת הנואמים. הוא ציין, כי אומנם אינו שלם עם כל הדברים שהועלו בעצרת. אך אמר כי כל עוד אין שלום — אין נסיגה מאף שעל אדמה.

אמש גם נערכה עצרת „נגד התנחלויות הפרא". העצרת נערכה מטעם סניף תנועת הנוער העובד והלומד בת"א השתתפו בה כ־1,000 בני נוער.

העצרת התקיימה ברחבת מועדון התנועה ברחוב ארלוזורוב ובסיומה יצאו חוליות רבות להחתים ברחבי העיר על עצומה הקוראת לממשלה שלא להיכנע לנסיונות „להכתיב בכוח מדיניות שאינם רציניים למדינה".

שני עורכי־דין ירושלמיים נעצרו כחשודים בפרשת שוחד

המדובר בתשלומים תמורת קבלת רשיונות למונית ■ אחד העצורים הוא חבר הוועדה לרישוי מוניות, שליד משרד התחבורה

— מאת גבי ברון, מתכבנו בירושלים —

שני עורכי־דין מירושלים נעצרו בסוף השבוע על־ידי המשטרה כחשודים בפרשת שוחד. אחד העצורים הוא עורך הדין צבי סתי; והאחר הוא עורך־דין זלמן אליקים.

עורך הדין סתי שהוא חבר הוועדה לרישוי מוניות שליד משרד התחבורה, הובא ביום חמישי בפני שופט שלום בירושלים, נציג המשטרה, סגן ניצב שאול מרקוס, טען, כי המשטרה מנהלת חקירה ענפה בפרשת שוחד בה מעורב החשוד. סגן ניצב מרקוס אמר כי החקירה כוללת אנשים רבים ומכובדים, והוא מבקש לעצור את החשוד לתקופה של 15 יום.

פרקליטו של החשוד, עורך־דין קליגר, טען, כי אין מקום להמשך המעצר, בסופו של דבר החליט שופט השלום על מעצרו של עו"ד סתי ל־6 ימים נוספים.

ביום ששי נעצר בירושלים גם עורך־הדין זלמן אליקים, כחשוד בתיווך לשוחד. עו"ד אליקים נעצר בהמשך לחקירה בדבר מתן רשיונות למוניות תמורת שוחד. נציג המשטרה, טען בבית המשפט, כי בידי המשטרה הוכחות, אשר נגבו מפי נהגי מוניות, לפיהן נהג החשוד לתווך בין הנהגים לבין עורך־הדין סתי.

פרשת החשד של תשלומי שוחד תמורת קבלת רשיונות למוניות, הועלתה עוד בסוף חודש אוגוסט השנה. בזמנו חקר משרד התחבורה בתלונות של עורכי־דין אשר סיפרו, כי אחדים מלקוחותיהם נהגי מוניות שכירים, אשר פנו באמצעותם בבקשה לקבל „מספר ירוק", עזבו אותם לאחר שנודע להם כי יש אפשרות להשיג את הרשיונות בדרך אחרת. בזמנו הועלו האשמות נגד עו"ד סתי והאשמות אלה נבדקו על־ידי מבקר משרד התחבורה. גם הלישכה המשפטית של משרד התחבורה עסקה בנושא במשך זמן רב; ולפני 10 ימים הועברה החקירה, למשטרה בעניין.

עורך הדין סתי היה בעבר מזכיר מועצה לרישוי מוניות ולאחר מכן נתמנה כחבר מועצה.

דובר משרד התחבורה אמר אמש, כי עו"ד סתי אינו עובד משרד התחבורה — ולכן אין למשרד מה להגיב בעניין זה.

„הסתערות" על משרדי נסיעות בגלל בהלת־פיחות

ישראלים רבים ביקשו לקבל מייד הקצבות מטבע־חוץ

— מאת צבי רימון, מתכבנו לענייני תיירות —

מאות הסתערו ביום שישי על משרדי הנסיעות באיזור תל־אביב ורכשו כרטיסי טיסה, בעקבות שמועות, כי בפנה השבוע יבוצע פיחות בלירה הישראלית. רוכשי הכרטיסים שילמו במזומן לא רק עבור כרטיסי הטיסה אלא גם את לקבל מייד את הקצבת 450 הדולרים.

בסיור שערכתי ביום ששי לפני הצהריים במספר משרדי נסיעות בתל־אביב ניתן היה לראות בלחץ ניכר של לקוחות, רובם כבולם הודו בספורים, כי אין בכוונתם לנסוע לחו"ל בימים הקרובים. השמועות על פיחות הלירה הריצו אותם אל משרדי הנסיעות מתוך כוונה לחסוך את התשר בקיצבת הדולרים.

באחד המשרדים השתרך תור ארוך ובעל המשרד סיפר לי, כי בתוך שעתיים וחצי התבקש על־ידי הקונים לרכוש עבורם יותר מעשרות אלפים דולרים, במסגרת ההקצבה הניתנת לישראלים הנוסעים לחו"ל.

יצויין, כי גם בעבר, משפשטו שמועות על פיחות אפשרי בלירה הישראלית גבר לחץ הקונים במשרדי הנסיעות. אך ביום ששי האחרון נרכשו [illegible] מאות כרטיסי טיסה, תוך שעות אחדות.

אב וילדיו ניצלו בהתהפך סירתם בים

— מאת שבתי סורמנר, כתב „ידיעות אחרונות" —

אב ושני ילדיו, בני 7 ו־9, ניצלו אתמול בשעה שהסירה בה שטו התהפכה מול חוף הילטון בתל־אביב.

אנשי סירת סיור של המשטרה, בפיקוד רס"ר משה סמוכה, הבחינו במצוקת המשפחה, הם נענו לקריאות לעזרה, וראו מבוגר ושני ילדים נאחזים בסירה.

השוטרים העבירו את השלושה, שהיו כבר באפיסת כוחות, אל סירתם. לאחר עזרה ראשונה בחוף, הם הועברו לבתיהם. האב הוא אילן מגרלטון, בן 37, המתגורר [illegible] ברמת־אביב.

ספר־תורה נגנב מבית־כנסת

ספר תורה, כסף מוזהב וכן אצבע־תורה מכסף, נגנבו בפריצה שארעה בליל־שבת בבית־כנסת, בשדרות סמאטס 20 בתל־אביב.

נעצרו 20 תלמידים מירוחו

20 תלמידי תיכון מיריחו, החשודים בעבירות בטחוניות, נעצרו בסוף השבוע על־ידי כוחות הבטחון. התלמידים חשודים בהדפסת והפצת כרוזים נגד הממשל הישראלי בגדה.

יוקם גוף לקליטת עולים־אמנים

גוף לקליטת אמנים עולים ולקידום התרבות והאמנות בישראל יוקם ביוזמת משרד הקליטה ומשרד החינוך.

הוקמה אגודת סופרים ערביים

אגודת הסופרים הערביים בארץ הוקמה אתמול בטקס חגיגי, שהתקיים ב„בית השלווה" בחיפה. באגודה כ־40 חברים.

בזר רינה חולון בת־ים

מציע מכירה זולה במיוחד מעולה 50% הנחה

	במקום	עכשיו
לילד		
מכנס ארוך	59.— ל"י	20.— ל"י
מכנס ארוך עם רקמה	79.— ל"י	30.— ל"י
אוברול לילדות	89.— ל"י	35—30.— ל"י
חולצות שרוול ארוך	49.— ל"י	20.— ל"י
למבוגרים		
שנל ג'ינס	89.— ל"י	35.— ל"י
שנל תוצרת חוץ	110.— ל"י	50.— ל"י
מכנסי ג'ינס	90.— ל"י	33.— ל"י
מכנסי ג'ינס מוטיפש	110.— ל"י	35.— ל"י
מכנסי גברים תוצרת חוץ	99.— ל"י	45.— ל"י
מכנסי קורדרוי ומשי	115.— ל"י	50.— ל"י
חולצות טריג מעולה	99.— ל"י	40.— ל"י
חולצות שרוול ארוך	90.— ל"י	30.— ל"י
חולצות שרוול קצר	49.— ל"י	20.— ל"י
מכנסי גברדין	99.— ל"י	49.— ל"י
ז'קט ג'ינס	100.— ל"י	35.— ל"י
ז'קט קורדרוי	115.— ל"י	50.— ל"י
גולף צבעוני	69.— ל"י	20.— ל"י

כל הקודם זוכה

בואו לבזר רינה

חולון, שד' קוגל 40 (ליד קולנוע רינה) ● בת־ים רחוב רוטשילד 22

המכירה החל מהיום ובמשך כל השבוע

אומנות „אליצור" ירושלים, רחוב יפו 56

מכבי ר"ג 90 (46) — גבת/יגור 83 (46)

● למכבי רמת־גן קלעו: גורדון 30, קורנבליט 19, זילברמן 14, קמינסקי 10, גריפין 9, מווס 6, ויסמן 2.
● להפועל גבת/יגור: ינאי 34, הררי 16, מרזל 14, שיפמן 9, זלבסקי וטייכנר 4 כ"א, בן־יהודה 2.
שפטו טייבלום ודגן, לעיני 2000 צופים, בהיכל יד־אליהו.

קרית־חיים 78 (40) — מכבי ת"א 85 (41)

● להפועל קרית־חיים: אום 26, צ. ענבר 24, כץ 16, הירש 10, לבי־צנטר 2.
● למכבי תל־אביב: מניקין 26, ברודי 18, אבישר 17, שוורץ 12, ברקוביץ ולזיה 4 כ"א, ארואטטי ונוימארק 2 כ"א.
שפטו ברגמן וגבר, 500 צופים, בקרית־חיים.

גבעת־ברנר/נען 76 (36) — הפועל ר"ג 86 (45)

● להפועל גבעת־ברנר/נען: נוזוביץ 22, פייטל 18, אלבו 12, גינזין 9, גדעון רייס 6, ניר 5, אופיר וויס 2 כ"א.
● להפועל רמת־גן: קפלן 28, קרן 17, מילינאק 14, זילברזון 11, בלום 7, צ'חנוביצקי 6, אקווה 3.
שפטו גולדפשר וסגל, 1000 צופים, בגבעת־ברנר.

מכבי חיפה 70 (42) — בית"ר י־ם 68 (31)

● למכבי חיפה: אייזיק 20, ביטר 17, טייטלר 16, אינדיבי 9, קיצ'ולוב 8.
● לבית"ר ירושלים: יוידזין 24, נוורגין 14, שור 11, אייזור 9, שוויל 6, שויש 4.
שפטו מירובסקי וגוטליב, 500 צופים, בחיפה.

הפועל ת"א 108 (63) — הפועל מגידו 88 (42)

● להפועל תל־אביב: ויירה 26, קופיו 22, טורנסיין 21, ליבוביץ 14, וויזין 10, [illegible] 6, [illegible] 4, [illegible] 3.
● להפועל מגידו: ווין 41, חיים 18, שוחט 11, אבוין 9, ווגורר 4, אור 7, לין 1.
שפטו דולפין ולוי, 500 צופים, ביד־אליהו.

הפועל י־ם — הפועל עפולה

● להפועל ירושלים: [illegible] נאק 21, אלפנט 14, [illegible] ארי 7, פרידמן 6, [illegible] שפירא ושרף 2 כ"א.
● להפועל עפולה: [illegible] שייד 14, ליברמן 11, [illegible] 8, אוהד 7, אהרונוביץ [illegible] כ"א, אריה פרל ושוחט [illegible]
שפטו שומינר ובן־בסט, [illegible] בירושלים.

עדיפות אמריקנית למכבי ר"ג

— ניצחה את הישראלים של גבת/יגור ● שלוש קבוצות בלתי מנוצחות ● הערב: הפועל חיפה — אליצור

— מאת רפאל נאה —

שלוש קבוצות בלבד נותרו בלתי מנוצחות בליגה הלאומית בכדורסל. הרביעית, הפועל גבת/יגור נוצחה בידי מכבי רמת־גן 90:83.

האלופה, מכבי תל־אביב, התקשתה לנצח מחוץ לביתה את הפועל קרית־חיים 78:85, בעוד שהפועל רמת־גן, לה מצפים השבוע שני משחקים קשים מאד - מחירתיים. נגד מכבי ת"א ובליל שבת דרבי — זכתה בנצחון־חוץ חשוב על הפועל גבעת־ברנר/נען 76:86.

המחזור הרביעי היה חסר הפתעות מבוקרות, ואפילו נצחונה של העולה־החדשה, מכבי חיפה, במגרשה, על בית"ר ירושלים 68:70, לא נראה כיוצא דופן.

האמריקניזציה, שגברה השנה בכמה קבוצות, כבר הביאה לחילוקים ונעיה. מנהלי כמה קבוצות הפריזו. לדעתי, ביבוא האמריקנים. החוספים במידרים רבים מהופעותיהם של ישראלים מוכשרים. יהיו בקו עלייה, אך נבלמו מיום בה.

המוזר בכל העניין שכמה מה„יאנקים" שבאו השנה הם חלשים מאוד, נופלים ברמתם מהישראלים והמאמנים נאלצים, כנראה, להשתמש בהם בעל כורחם.

כרגיל השנה יתפצלו שוב משחקי הליגה לכמה מימי השבוע.

הערב ב"א: הפועל חיפה — אליצור ת"א (בהיכל יד־אליהו); הפועל ר"ג — מכבי ת"א. במשחק שהוקדם בשנה שבועית; ביום ה: אליצור ת"א — הפועל ת"א. וביום ו' שוב מחזור משחקים מלא: הפועל גיל־דור/עפולה — הפועל חיפה; הפועל גבת/יגור — הפועל ירושלים; הפועל ר"ג — מכבי ר"ג; מכבי ת"א — ברנר/נען; בית"ר ירושלים — הפועל קרית־חיים; הפועל מגידו — מכבי חיפה.

טבלת הליגה ורשימת קלעי [illegible] יתפרסמו מחר.

שתיים מבין ארבע הנציגות הישראליות במשחקי גביע אירופה — מכבי רמת־גן והפועל גבת/יגור — עמדו שלשום במבחן. הן סיפקו לאלפיים הצופים בהיכל יד־אליהו, משחק טוב ומעניין במיוחד היתה יד המארחים על העליונה (90:83).

כדורסלני גבת/יגור, שהיו במשך דקות רבות של המשחק יריבים שקולים, נאלצו להיכנע לעדיפות אמריקנית (בחיזוק הישראלים) של מכבי רמת־גן.

לארי גורדון, דון קורנבליט, בוב גריפין, ובסיועו של הישראלי ארנון מווס התגלו לאחר ההפסקה, כמחזית גיבוש וריכוז הפעולה עם חבריהם כטובים יותר.

מכבי רמת־גן הציגה כבר יכולת טובה יותר מאשר במשחקיה הקודמים. אבל עדיין לא הגיעה לרמתה הטובה מאשתקד. היא זכתה במשחק הודות ליתרונה מתחת לשני הסלים. שחקניה נטלו 43 כדורים חוזרים לעומת 32 כדורי־סלין הנבחרת. בועז ינאי מגבת/יגור לא הפסיק לבדו ניתחת לסלים מול דון קורנבליט ומשה זילברמן, שביצעו עבודה יעילה מתחת לסלים (ראה טבלה) למרות שהוא עצמו קלע 34 נקודות.

גם יכולתו הטובה של איתמר מרזל, אחד מנציגנו באחד המשחקים המוצלחים של קבוצתו, לא הועילה. הוא קלע אומנם רק 14 נקודות, אבל 16 ממסירותיו הסתיימו בסלים.

ינאי ומרזל זכו לעיתים לסיוע של עזרא הררי, שאף הוא לא הפסיק מול סוללת האמריקנים של מכבי רמת־גן. כדורסלנה הגבוה של הקבוצה גבריאל טייכנר (2.03) היה חלש מאד.

מכבי רמת־גן פתחה את המחצית השנייה בתנופה וזכתה ביתרון 48:54. יריבתה עוד הספיקה לצמצם 55:56, אבל הדקות הבאות היו בשליטת רמת־גן 61:70 ו־78:71. (ר.נ.)

אביב לא הצליחה „לברוח" מיריבתה. למרות שזו הופיעה במשך דקות רבות עם חמישיה אחת, בה נכללו שלושה כדורסלנים ותיקים — יגאל דר (37), יואב אגם (31), יפתח הירש (30) וצבי ענבר (27). את החמישייה השלים הצעיר בן ה־19 חיים כץ, שהיה מהשחקנים הבולטים במגרש. קבוצת הפועל קרית־חיים, הפגינה הצגה יכולת טובה יותר מאשתקד. אולי כתוצאה מהצטרפותו של דר, היותה יריבה עקשנית מאד עד לדקה ה־13 (60:66), בכ"ב זה יצא כץ בגוון 5 עבירות ומכבי קלעה 9 נקודות רצופות (60:72), וביססה את נצחונה. בדקה ה־31 סערו הרוחות, כאשר טל ברודי, שכעס מאד על תגובתו ההולנית של דר ניסה לפגוע בו. אבל נרגע מייד. במשחק חזה המאמן הלאומי אברהם חמו, המועמד לאמן את מכבי תל־אביב. לפני המשחק הוא נראה משוחח עם חיים שטרקמן. שניהם את המשחק מלישים.

לפני שריקת הפתיחה נפרדה הקבוצה הקרייתית, אחרי 17 שנה, משחקנה דן ענבר. שקיבל גביע מרכז הקבוצה שמואל בנדיר וזר פרחים מאחיו צבי. המשיך לשחק בקבוצה. (אברי ליאור)

מכבי רמת־גן

השחקן	כדורים חוזרים — הגנה	התקפה	סה"כ	מסירות לסלים	נקודות
דון קורנבליט	10	6	16	4	19
משה זילברמן	6	6	12	1	14
לארי גורדון	3	1	4	3	30
בוב גריפין	—	4	4	8	9
ארנון מווס	1	—	3	3	6
מאיר קמינסקי	2	—	2	3	10
פיליפ שפירא	1	—	1	—	—
שמואל ויסמן	—	—	—	—	—
סה"כ	25	17	42	22	90

הפועל גבת / יגור

השחקן	כדורים חוזרים — הגנה	התקפה	סה"כ	מסירות לסלים	נקודות
בועז ינאי	5	8	13	1	34
שמריהו זלבסקי	3	—	3	2	4
מאיר שיפמן	2	—	2	4	9
גבריאל טייכנר	2	—	2	—	4
איתמר מרזל	2	—	2	16	14
יעקב בן־יהודה	—	1	1	—	2
עזרא הררי	—	—	—	2	16
סה"כ	14	9	23	25	83

דר וחניכיו מתחו את האלופים

„מגרש הסיוטים". כך מכנים כדורסלני מכבי תל־אביב את המגרש בקרית חיים. בו ניתקלו בעבר בקשיים רבים. גם שלשום נזקקו האלופים למאמץ רב, עד שזכו בנצחון 85:78.

העיתונים שיצרו השבוע של הקבוצה, בעקבות עזיבתו של המאמן האמריקני דייל פארא, כנראה שהשפיעו על השחקנים, שרובם (להוציא את טל ברודי ואריק מנקין) ניתפסו ל„יום שחור".

המעניין הוא, כי מכבי תל־

הפועל ר"ג גמלה לברנר/נען

קבוצת הפועל רמת־גן גמלה להפועל גבעת־ברנר על ההפסד אשתקד (באותו אולם, ובכרה עליה 70:86), במשחק שהיה סוער ונדרחק קטורי.

השופטים גולדפשר וסגל לא שלטו במשחק וברקה ה־[illegible] פרצו כמה מאוהדי רמת־גן לתחום המשחק. לאחר שלא הסכימו עם החלטת השופטים וגרמו להפסקה בת חצי דקה.

הפועל רמת־גן, בראשות סטיב קפלן, שהשיג את מחצית נקודותיו (14) בזריקות עונשין, הצליחה „לברוח" עד לדקה ה־13 מיריבתה 31:24. יתרון זה נשמר גם לקראת ההפסקה.

ברקה ה־2 הצליחו שחקני גבעת־ברנר/נען להקטין עד ל־56:57. אבל לקראת הסיום חל שוב שיפור במשחקה של הפועל רמת־גן, שהגדילה את יתרונה ל־80:66. (יוסף ויסמן)

כוכב חדש — טובי סלילת

טובי סלילת, חייל בן 19 המחלק את זמנו בין כדור־הכדורסל ומסלולי האתלטיקה.

המאמן הלאומי אברהם חמו בשיחה עם חיים [illegible] בקרית־חיים (צילום: אוסקר טל)

הוביל את מכבי חיפה לנצחונה הראשון העונה (68:70) על בית"ר ירושלים.

כאמן מכבי חיפה, היום בור־בכינדר, הינו צד סיילה. כאשר הטיל עליו את התפקיד הקשה לשמור אישית על יעקב איינזר. זה לא נכשל במיבצע. סגר היטב את הצנק הירושלמי ובנוסף לכך קלע בהצלחה 14 נקודות במחצית הראשונה.

כדורסלני מכבי חיפה. שהובילו ברוב שלבי המשחק בהפרש של עד 11 נקודות נחלשו לקראת הסיום. כאשר הבית"רים הישוו ואף רכשו יתרון 68:66. אבל סל של [illegible] ו־2 שניות לסיום, הנחיל למכבי חיפה את הנצחון.

זאב כגן החיפני, [illegible] שיחק רק במשך 3 דקות. (אבידב ציפין)

מצטייני הנוער בלטו בבוגרים

אור גירן ויוני ברכה שניים ממצטייני נבחרת הנוער. היו הבולטים בניצחון בו ניצחה הפועל תל־אביב את הפועל מגידו 108:88.

בעוד שברכה זכה לפיצוי מצד חבריו לקבוצה. הרי שגירן, שקלע 41 נקודות [illegible]

המשחק בכללו היה בינוני [illegible] (שמואל שיספר)

נצחון ירושלמי ללא מאמץ

[illegible] ניצחה קבוצת הפועל ירושלים ללא מאמץ את הפועל גיל־דור/עפולה [illegible]

הבליט בין הירושלמים היה האמריקני [illegible] (רפ ביאלי)

„הכי אמריקני" — ביד־אליהו — הערב

מאת כתב „ידיעות־ספורט"

קבוצות הכדורסל של מכבי תל־אביב ומכבי רמת־גן [illegible] ביניהן הערב בשעה 8.30 בהיכל יד־אליהו.

שתי הקבוצות יופיעו עם שחקניהן האמריקניים המשחקים בגביע־אירופה - מכבי ת"א עם ביל סיאס וג'ים בוטרייט ומכבי ר"ג [illegible]

הקבוצה המנצחת תזכה בגביע [illegible] נפל במלחמת ששת הימים.

מר"מ פומבי עם ביומארק

חי ותה / בין הסלים

[illegible]

בליגה לנשים

נגע הביסה את מעגן־מיכאל

כדורסלניות הפועל חיפה העולות־החדשות לליגה הלאומית, מהיבות לקבות חיל.

שלשום, במסגרת המחזור השני, הביסו העולות את הפועל מעגן־מיכאל, שנפתחה אתמול עם הצמרת 102 (28:48).

כדורסלניות היוזם מתקופה הקיפון, נגע כנעני. היתה כוכבת המשחק וקלעה 43 נקודות לקבוצתה החדשה [illegible]

האלופות, הפועל תל־אביב, חגגה שוב נצחון רב־סלים. הפעם נגד מכבי באר־שבע 114:52 (15:59).

שאר התוצאות: מכבי תל־אביב — מכבי דרום/רמת־גן 42:65; הפועל ירושלים — א.ס. סביון/גבעתיים 42:49; אליצור תל־אביב — הפועל הקיבון 48:50.

גן־שמואל והפועל פ"ת כבר מושיטות יד לכרטיס

— מאת אדיר [illegible] —

[illegible]

בליגה הארצית

[illegible]

משחק השנה בכדורסל

בין

מכבי ר"ג - מכבי ת"א

בהרכבים החוקים למשחקי גביע אירופה

במכבי ר"ג יופיעו בין היתר לארי גורדון [illegible] וסירל באפטיסט

במכבי תל־אביב ביל סיאס ו[illegible]

היום, יום ראשון, 20.10.1974, בשעה 8.30

ב„היכל הספורט", ביד־אליהו

הקבוצה המנצחת תזכה בגביע ע"ש סרן מאיר שחר חבר מכבי ת"א, שנפל במלחמת ששת הימים

כרטיסים ב„הדרך", רח' אבן־גבירול ובערב המשחק בקופות ה„היכל".

חתונתו של ספיר

(סוף מעמוד הראשון)
רבים. להם נודע איכשהו, במהלך הטקס, מיהו החתן.

פנחס ספיר, בן ה-66, יו"ר הנהלת הסוכנות, התאלמן לפני שלוש שנים. אשתו, שושנה, נפטרה ממחלה ממארת. לספיר שתי בנות, בן אחד ושמונה נכדים.

הגברת רבקה ספיר (אל-נתן) היא בת 52, מזכירת אירגון אמהות עובדות בירושלים. היא ילידת הארץ, למדה בגימנסיה העברית ברחביה. שירתה בצבא הבריטי והשתלמה בהוראת דיאטטיקה בשווייץ.

לפני כשבע שנים התאלמנה מבעלה „משה, שהיה מנהל חברת „המשקם" בירושלים. בנה דן, בן ה-20 הוא חייל, המשרת בשיריון. ובתה הדסה, בת ה-17, היא תלמידת כתה י"ב.

רבקה ספיר ידועה כאשה נעימת-הליכות. השנים מכירים זה את זו זמן רב. אולם רק באחרונה גמלה בליבם ההחלטה להינשא. הם החליטו לשמור על העניין בסוד כמוס. ואפילו ידידיהם הקרובים ביותר לא ידעו.

ספיר אמור לצאת היום למסע של חודש וחצי סביב העולם. בו ישלים סיבובי היכרות עם מנהיגי הקהילות היהודיות.

כתבנו אריה אבנרי מוסר, כי אחד ממיברקי הברכה הראשונים שנשלחו אל ספיר היה מיברקו של ד"ר טיבור רוזנבאום, שנשלח מז'נבה לכפר-סבא.

„ספיר הוא אדם יקר", אמר לי אמש ד"ר רוזנבאום, „והכלה צריכה לשמוח שהשיגה חתן כל-כך מוצלח".

לאחר שביקש לדעת מיהי הכלה, אמר: „אני צריך להזדרז לשלוח את המיברק. שמעתי, שספיר מתכונן לנסוע לחו"ל. ועל כן אני רוצה שהמיברק יגיע אליו לפני צאתו לדרך".

כתב אישום ב„ורד"

(סוף מעמוד ראשון)
במעשים אלה יש משום תרמית, מעילה באמון וסניעה בציבור — מטעים כתב האישום — יש לראות בכך נסיבות מחמירות, לאור הסכומים הגבוהים בהם מדובר, ביחסי הנאמנות שבין הנאשמים לבין רואי-החשבון ובין חברי מועצת המנהלים. כן מטעים התובע, שמדובר בעובדי ציבור, ומשום כך הציבור כולו ניזוק.

סעיף אישום אחר מתייחס למאזן של 31.3.1969. לדברי התובע, הנאשמים שידלו את רואי-החשבון במירמה לערוך דו"ח כוזב של רווח והפסד.

במאזן מופיע סכום של 709 אלף ל"י הפסד בסניפי קניה ואוגנדה, בעוד, שלדברי התובע, ידעו כי יתרת ההפסד הוא 3 מיליון ל"י.

ברשימת החייבים רשמו כאילו ספק הברזל סוראקי חייב סכום של 404 אלף ל"י, בעוד שידעו כי אין הוא חייב כלל.

רשמו בדו"ח „עבודות בביצוע" בסכר דריוש כביר, באירן, 4.7 מיליון ל"י, בעוד שהיה צריך להיות סכום של 2.5 מיליון ל"י.

כתבו בדו"ח, שבתעלה בסרו יש עבודות בביצוע בסכום של 3.2 מיליון ל"י, בעוד שידעו שאין יותר מ-2.2 מיליון ל"י.

טוען עו"ד יעקב אור: המירמה היא בכך, שהעלימו את העובדות הנכונות מרואי-החשבון, אשר אילו ידעו את העובדות — לא היו נותנים ידם לדו"חות אלה. בעיקבות העלמת העובדות, נתקבל מאזן המראה יתרת רווח, במקום שיראה יתרת הפסד.

סעיף אישום נוסף מגלה, כי הנאשמים קריב ולנצט חתמו על מאזן של 31.3.70, לפיו הרווח הנקי המצטבר של „ורד" היה 1.3 מיליון ל"י, בעוד שידעו, כי ההפסד באותו יום היה 14 מיליון ל"י לפחות. כך קיבלו ב-71/72 הלוואות בסך 900 אלף דולר מבנק לספנות ומבנק לסחר חוץ, וכן ערבות להלוואות אחרות בסכום של 30 מיליון דולר, וכך נתאפשר שוב המשך קיומה של ורד — מוסיף התובע.

מירמה אחרת המתייחסת לסכר הגדול באירן. במאזן לשנת 1970 מופיע סכום של 12.2 מיליון ל"י תחת הסעיף „עבודות בביצוע", הכולל תביעות מאירן. אולם סכום זה הוא, לדעת התובע, תוצאה של פעילות חשבונית של איזון החשבון ותו לא.

במאזן זה נרשם גם סכום כוזב נוסף — 1.75 מיליון ל"י, תחת הסעיף של העברה להפסדים בחברה לאיס בולדמן (שותפות בסרו של „ורד"). בעוד שידעו היטב כי ההפסדים המינימאליים הם 2.66 מיליון ל"י והנאשמים העלימו עובדה זו.

בסרו נוהלו ספרים כפולים והמאזנים היו כוזבים — קובע התובע.

מזל טוב

לאריה ודליה לוין (מזור) נולדה בת

לישה ואסתר, לאריה וחנקה — נכדה

לבנימין, דליה ודפנה — אחיינית

ולטלוויזיה — קריינית קטנה

החסידה

ראו בטוב ירושלים כל ימי חייכם
וראו בנים לבניכם

לרבקה ולארנון רביב
לעליזה ולאורי צבי גרינברג

על הולדת הבכור —
הבן והנכד

משפחת עמיקם

לחברנו **שבתאי אנגל**
יו"ר ועדת הכספים
ולרעייתו **מיה**

אחולים ומזל טוב
לרגל הולדת הבן

מאחלים:
יו"ר אמדת מכבי ת"א —
עו"ד אליהו גיצלר
חברי הועד וכל המחלקות

חברי קבוצת כנרת ערכו ביום שישי מפגן צניחה, לציון מלאות 61 שנה לייסוד הקבוצה. במפגן, שארך כחצי שעה, השתתפו 21 מחברי הקיבוץ, כולם צנחנים בצה"ל. משתתפי המפגן קפצו ממטוס „דקוטה" ועם הגיעם לשדה-הצניחה [...]פורית, וקבלו את פניהם ילדיהם, שחילקו להם שקיות-ממתקים. ראה עמ' 12. (צילום: יוסף גרינברג)

מאמצים למנוע שביתת צוותי האויר של „אל-על"

ועדת השרים לענייני שכר עומדת להתכנס היום; — הושלמו ההכנות לפתוח בשביתה ביום ד'

— מאת כתבנו לענייני תעופה —

צוותי האוויר בחברת „אל-על" השלימו, בסוף השבוע את ההכנות לקראת ביצוע החלטתם לפתוח ביום רביעי, בחצות, בשביתה כללית שתשתק את כל פעילותה של חברת התעופה הלאומית.

ועדת השרים לענייני שכר, בנסיון נוסף למצוא מוצא לסיכסוך, [...] היום התכנס. כנראה, [...]

הטייסים תבעו לעגן בחוק את מבנה שכרם הנוכחי. שר-התחבורה, גד יעקבי פועל במרץ, מאחורי הקלעים, בנסיון למנוע את שביתת הטייסים, מהנדסי הטיס והנווטים של „אל על".

עובדי צוות האויר ב„אל-על", הקימו „מטה שביתה", שהשלים את כל ההכנות לקראת השביתה. מטה זה החליט, כי כל הטיסות של „אל-על" יושבתו מיום ד' בשעת חצות. מטוסי „אל על" שיימצאו בחו"ל, יורשו להגיע ללוד והמטוסים יישארו בנמל האם של החברה. ועד הטייסים אישר, אך ורק הפעלת טיסות הקשורות במערכת הבטחון או להבאת עולים לישראל.

מטה השביתה פועל לגיוס כספים, שנועדו לתשלום לשובתים עבור תקופת השביתה. פגישה שעמדה להערך היום בין מנכ"ל „אל על", מרדכי בן-ארי, לבין ועד צוותי האויר, נדחתה לפי שעה, מבלי שנקבע מועד חדש.

אב שכול מבקש לבטל חסינות ח"כ זיאד

בשל „שיר הלל לצבאות ערב"

דניאל נחמני, אב שכול מכפר-קדימה, פנה אל אישי-ציבור בבקשה להציע ביטול חסינותו של חבר-הכנסת תואפיק זיאד, שפירסם „שיר הלל וגבורה לצבאות ערב, אשר היכו והביסו בגבורתם את צה"ל".

השיר פורסם לראשונה בבטאון רק"ח בשפה הערבית. נחמני מבקש לאפשר לו ולעוד רבים, משותפים לתחושתו, לתבוע את זיאד לדין באשמת בגידה.

במכתבו אומר נחמני: „אודה ולא אבוש, כי ברגעי הקריאה נאלמו המלים מפי וכלתה הנשימה מאפי. לאחר שקראתי את הדברים בשנית ובשלישית, לא האמנתי שחבר-כנסת במדינת ישראל יעיז להעלות בגלוי מילות שיר כאלו, שירו המנגדי פוגע בכל בית בישראל, בצה"ל ובכל המקודש לנו. שירו זה הינה שירת הבגידה הנוראה במדינה רוויות דם וסבל".

יוקפאו 300 משרות פנויות בעיריית ירושלים

מנכ"ל עיריית ירושלים, מר ר. פיינשטיין, הודיע בסוף השבוע, כי החל ב-1 בנובמבר יוקפאו 300 משרות, הפנויות כיום בעירייה.

ספר שירים של חבר דק"ח פורסם בלבנון

קובץ-שירים של משורר ערבי-ישראלי מחיפה יצא לאור בלבנון. הספר „מולדתי הטילה עלי את מכאוביה" נכתב ע"י סמיח סבאה, חבר רק"ח, ומעובדי בטאון המפלגה. זהו ספרו הראשון של סבאה, יליד הכפר פקיעין, ששימש בעבר כמורה מטעם משרד החינוך והתרבות.

מיברקי תודה מישראל על תיקון ג'קסון

עם קבלת ההודעה על השגת ההסכם בבית-הלבן בעניין תיקון ג'קסון לגבי הגירת היהודים מבריה"מ, שיגר ראש הממשלה, יצחק רבין, מיברקי תודה וברכה לנשיא ארה"ב פורד, לשר-החוץ האמריקני קיסינג'ר ולסנטורים ג'קסון, יעביץ וריביקוף.

במיברק ששיגר שר החוץ אלון לסנטור ג'קסון נאמר, בין השאר: „מאמציך בעניין זה מסתיימים עתה [...] את הבנתך העמוקה לגורלנו [...] למען ישראל. העם בישראל, יהודי בריה"מ והצדדים בכל העולם וכל אדם הרוגל בדרך וחרות חבים לך חוב גדול".

בעקבות קבלת ההסכם אמר שר הקליטה, שלמה רוזן, כי „אם אכן נכונות הידיעות ש-60 אלף יהודים יעלו בשנה הקרובה, יקלטו אותם עם ישראל. אין עם ישראל מגביל את מימדיה של עליית הצלה... אני מתפלל שכל היוצאים יראו בישראל את התחנה האחרונה בדרך הנדודים של העם היהודי. אני בטוח כי נעמוד בכל מאמץ שיידרש מאתנו לשם כך".

אזהרה ממרוץ חימוש

(סוף מעמוד ראשון)
בפברואר של השנה הבאה. בוושינגטון סבורים, כי הדחייה באה משני טעמים: להמתין לתוצאותיה של ועידת הפיסגה הערבית בראבאט, ולהיווכח מה יהיו ההתפתחויות ביחסים בין מצרים למוסקבה, בעקבות ביקורו הצפוי בקהיר של מנהיג בריה"מ, ליאוניד ברז'נייב, באמצע ינואר.

קיסינג'ר מצא בקהיר, בעת ביקורו האחרון שם, אוירה של אכזבה והיסכלות [...] לסדר. אוירה זו נוצרה. בראש ובראשונה עקב העובדה, שלא חלה כל התקדמות, מהותית לקראת הסדר עם ישראל מאז הסכמי ההפרדה. הציפיות הגדולות לסיוע מארצות הברית, ביחוד בשטח הכלכלי, לא התממשו. הרוסים צימצמו את אספקת הנשק למצרים, ואילו האמריקנים מסרבים למלא את מקומם בנושא זה. (בינתיים נודע, כי שר החוץ המצרי, איסמעיל פהמי, השיג במוסקבה הבטחה סובייטית לחידוש משלוחי הנשק).

בצבא המצרי ניכרת תסיסה, הקצונה מודעת היטב לעובדה, שישראל מתעצמת והולכת. מוסיפה להתמרמרות העובדה שסוריה נשארת במעגל הסובייטי וממשיכה לקבל נשק ללא הגבלה.

ההערכה האמריקנית היא, שהצבא המצרי איננו ערוך או מוכן עתה לצאת למלחמה נגד ישראל, וכי בחודשים הקרובים, יהיה מוכן לכך עוד פחות. מצב זה מגביר את אוירת התיסכול והמרירות. בלי התקדמות מדינית, בלי סיוע כלכלי ראוי לשמו ובלי הרגשה של עוצמה צבאית, המורא"ל המצרי יורד למדי.

ההתרשמות האמריקנית מן המצב בסוריה, בעקבות ביקורו שם של קיסינג'ר, היא שהחורבנים נוראים במדינה זו בצורה יותר בוטה וחד משמעית. דמשק עומדת על כך, שיהיה פתרון כולל באיזור תוך חידוש ועידת ז'נבה. הסורים מניחים את כל התביעות על השולחן בבת אחת: נסיגה טוטאלית מן הגולן, מן הגדה המערבית, מרצועת עזה, מירושלים; מדינה פלשתינאית בגדה וכו'. מנקודת מבטם של הסורים, לא יהיו הסדרים ביניים.

ירדן — כך התרשמו האמריקאים מביקורם שם — מודאגת, כמובן, מהתחזקותו של „הארגון לשחרור פלשתין". אך היא מגלה הבנה לרעיון, שהשלב הבא במו"מ המזרח-תיכוני יהיה תחילה עם מצרים, תוך-כדי הבנה, כי הירדנים יהיו הבאים בתור.

מבחינה זו, חל ריכוך בעמדה הירדנית, ורבת עמון מוכנה עתה להמתין לתורה, כל עוד מובטח לה כי לא יתמהמה.

בוושינגטון הדגישו אתמול, כי זוהי הערכתה של עמדות, אשר התגבשו ערב „הפיסגה" הערבית בראבאט — אבל ועידה זו עלולה לשנות את התמונה מן הצד. משום כך, יערוך ד"ר קיסינג'ר את מסעו הנוסף במזרח-התיכון, בתחילת נובמבר, כדי לבדוק מחדש מה יחסי הכוחות החדשים בעולם הערבי, ואם ניתן עוד להתקדם בשלבים, כפי שהוא ממליץ, בהסכמת ישראל ומצרים.

בהקשר זה מעריכים בבירה האמריקנית, כי „סעודיה לא תהווה בשלב זה גורם מפריע להתקדמות בין ישראל למצרים לקראת הסדר-ביניים, ולא תדרוש גם הסדר חלקי עם ירדן, או הסדר-מלא עם סוריה.

יחד עם זאת סבורים בוושינגטון, כי צפוי לקיסינג'ר — ואין לו עצמו כל אשליות בנושא זה — ביקור קשה ביותר במוקדי הסכסוך המזרח-תיכוני. בועידת ראבאט, עלולות ליפול החלטות בלתי [...], שיביאו למצב של קפאון. כיוון שישראל, ואולי גם ירדן, לא יוכלו להסכים להן.

ישראל יכולה עתה לתרשות לעצמה פתיחות וגמישות, נוכח המצב הקיים. אם הוא ישתנה — תהיה לה הזכות המוסרית לסרב ללכת הלאה, נגד האינטרסים החיוניים שלה.

מניחים, שאם אומנם יווצר מצב של קיפאון, ידרשו בריה"מ-המועצות וסוריה לכנס מיד את ועידת ז'נבה. מסתבר, כי לא ארצות-הברית וישראל, אלא גם מצרים וירדן, אינן מייחסות חשיבות מעשית לועידה זו.

בוושינגטון מעריכים, כי מצב של קפאון יגדיל בלילה את הסיכויים לחידוש המלחמה, בייחוד בחזית הצפונית.

אם תוליד ועידת ראבאט אוירה מאיימת להמשך המאמצים, קיימות אפשרויות שונות לקיום דיוני השלב הבא, וביניהן, „שיחות קירבה" בוושינגטון או ז'נבה, או משהו בנוסח שיחות הקילומטר ה-101.

ד"ר קיסינג'ר לא זו בלבד שאינו רוצה לעסוק שוב ב„דיפלומטיית-מטוס-לת", אלא שבוודאי לא יהיה מעורב אישית בשלבים הראשונים של המו"מ, רק באשר ייווצרו סיכויים להתקדמות מעשית, הוא ייכנס לתמונה. לא מן הנמנע, כי יטיל שליחות מצומצמת של „דיפלומטיית-מטוס-לת" על אחד מעוזריו, כנראה ג'וזף סיסקו.

המדיניות האמריקנית לגבי הפלשתינאים ממשיכה להיות מעוגנת בשני עקרונות בסיסיים: ירדן היא השותף, שבאמצעותו תיפתר הבעיה הפלשתינאית; מדינת פלשתינאית נפרדת מסוכנת לירדן ולישראל, ונוגדת את האינטרסים האמריקניים.

חוגים בוושינגטון אומרים שאם, מסיבה כלשהי, הצליח אש"ף בעד מדינה פלשתינאית, היא תסתכל את עצמה בעני ישראל כמתווכת אנטי-אמריקנית בין שני המעצמות, ויווצר מצב חמור [...].

הוגשה הצעה חדשה לקביעת שכר-הלימוד באוניברסיטאות

הועלתה ע"י הסטודנטים חברי ההסתדרות בפגישה עם שר החינוך

— מאת גיל סדן, כתב „ידיעות אחרונות" —

ארגון הסטודנטים חברי ההסתדרות (איסח"א) הגיש שלשום לשר החינוך והתרבות, אהרן ידלין, הצעה לשיטה חדשה לקביעת שכר-הלימוד במוסדות להשכלה גבוהה במדינה.

את נוסח ההצעה הגישו לשר חברי המזכירות הארצית של הארגון, בפגישה שבה השתתפו גם חברי ההסתדרות, נאוה ארד ושאול בן-שמחון. לפי הצעתם, הקריטריון היסודי לקביעת גובה שכר-הלימוד של הסטודנט יהיה הכנסתם הכספית של הוריו והכנסתו הוא, וכן גיל הסטודנט, מצבו המשפחתי ומספר הנפשות במשפחה. את הנתונים על גובה ההכנסות שיוצע לקבל משלטונות מס-הכנסה.

הסטודנטים — חברי איסח"א, מבקשים לעשות הפרדה גמורה בין נושא שכר הלימוד לבין המילגות והמענקים. לדעתם, יש לקבוע בשלב ראשון שכר-לימוד לגבי כל תלמיד ובשלב השני יוכל התלמיד להגיש בקשה לעזרה כספית.

הם מציעים, כי שכר-הלימוד באוניברסיטאות ינוע בין לימוד חינם לבין 5,000 ל"י בשנה. חברי ההנהלה המרכזית, שהשתתפו בפגישה, תמכו בשם הסטודנטים בדרישת הסטודנטים לקביעת שכר-לימוד מדורג. הם אמרו, כי כל עוד לא תונהג שיטת שכר-לימוד מדורג, אין להעלות על הדעת העלאה דרסטית של שכר-הלימוד.

שר החינוך הבטיח לנציגי איסח"א לעיין בהצעתם, לפני שיגבש את עמדתו בנושא. מר ידלין הביע את תקוותו, שהמחלוקת בעניין שכר-הלימוד תסתיים ללא שביתות.

„הדבר האחרון שהחברה הישראלית זקוקה לו עתה, הוא שעשרות אלפי סטודנטים ישבתו ויסתובבו ברחובות", אמר השר.

נעצרו לאחר גילוי בזוקה בשכם

מספר חשודים, תושבי איזור שכם, נעצרו אתמול, בעקבות גילוי בזוקה מאולתרת, שכוונה לעבר משרדי המימשל הצבאי במרכז העיר.

הבזוקה נתגלתה בליל שבת, במרחק של כ-300 מטר מבנין המימשל. חבלנים סילקו את הבזוקה מהמקום ופוצצוה.

ילד בן 4 נדרס למוות

ילד בן 4 נדרס למוות בשבת בחצות ע"י משאית ברחוב סלמה בת"א, בעת שחצה את הכביש. שמו טרם נמסר לפירסום.

יקירנו
נפתלי (תולק) קראוס
איננו.

הלויה תצא היום, יום ראשון, ד' בחשון, תשל"ה (20.10.74), בשעה 13.15 אחה"צ, מבית הלוויות העירוני, רח' דפנה 5, ת"א, לבית-העלמין בחולון.

אבלים:
אשתו: ויוה
משפחות: קרן, קריסטמן, קראוס, עמרדור

ביום השנה לנפילת בננו
זאב אורפז
ז"ל
נתייחד עם זכרו בבית-העלמין בשמיר מחר, יום שני, ה' בחשון, תשל"ה (21.10.1974), בשעה 3.30 אחה"צ.
אוטובוס מיוחד ייצא לשמיר, מרחבת „היכל התרבות", בת"א, בשעה 11.30 לפנה"צ.

המשפחה
בית קבוץ שמיר

במלאות שנה לנפילתו של בעלי, אבינו, אחינו וגיסנו היקר

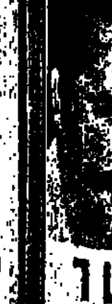

אשר גוריאני ז"ל

[illegible]
(21.10.74) [illegible]

המשפחה

דיין: עמדת יריבינו – החזקה ביותר במאה הנוכחית, אבל אנחנו נתגב[ר]

בגין: אם לא נכריז כל שני וחמישי שנחזיר את יהודה ושומרון — נמנע מינכן שניה ◻ אלון: אם לא תהיה התקדמות מדינית — סבירות המלחמה גדלה ◻ אבנרי: אפשר להגיע להסדר עם הפלשתינאים המתונים על-ידי מדיניות ישראלית עצמאית

התנגדות לחלוקת הגדה המערבית והמיכה בהתנחלות בה הביע אמש ח"כ משה דיין, בקבלת פנים שערך בביתו למשלחת הסקר של המגבית מארה"ב.

בהשיבו לשאלות אמר דיין, בין השאר: „עלינו לעמוד עתה על שלושה יסודות: לא לחלק את הגדה המערבית. להדגיש את זכותנו להתיישב בה ולדאוג לכך שהצבא שלנו יגן על איזור הגדה כולו ושלא יוצבו בו כוחות זרים".

הוא הוסיף, כי במסגרת ההסדר שהוא מציע, יוכלו תושבי יהודה לשלוח את נציגיהם לירדן. „וישראל לא תתערב בענייניהם הפנימיים, אלא במקרה של פגיעה בבטחון". דיין הדגיש, כי איננו מניח שהערבים יסכימו לעמדתו. „אולם הם מכירים עתה היטב את תוכנית אלון והם אינם מסכימים לה. הם גם אינם מסכימים לכל פתרון אחר חוץ מנסיגה כללית — וגם זה לא תמורת הסכם שלום".

עוד אמר דיין, כי „מדינת ישראל עוברת עתה תקופה קשה נוכח התעצמות יריביה. שהם עתה אילי במצב החזק ביותר במאה השנים האחרונות. אולם אנו נתגבר על מצב זה בזכות איתנותנו בכוחנו ובשורשינו ההיסטוריים ובעזרת העם היהודי כולו". בתשובה לשאלה על [...] ב„עבודה" עם תוכניתו של [...] הליכוד אמר דיין „לא חשבתי על [...] של דיין אלא על גורל הגדה".

בגין: כך נמנע מינכן

„אם לא נכריז כל יום שני וחמישי שנגטוש אפילו את יהודה ושומרון — אז נמנע את מינכן", אמר ח"כ מנחם בגין בראיון ל„יומן השבוע" ששודר בשבת.

בין השאר אמר ח"כ בגין, כי לסכנה של „מינכן שניה" יש שלושה היבטים: איומי מלחמה של ערבים, לחץ של ידידים וכניעה מבית. „על איומי המלחמה של אויבינו איננו יכולים להשפיע הרבה. צריך להרתיע אותם. על לחץ הידידים יש לנו אפשרות להשפיע הרבה יותר. יש לנו כוחות רציניים ברחבי תבל, ביהוד העם היהודי. אבל הבעיה של הכניעה מבית כולה בידינו".

לדברי בגין, כבר התחימו על העצומה נגד נסיגה כ-[...] אלף איש. „העצומה מתרחבת והולכת ויש יסוד להניח שיתחמו עליה הרבה יותר מאלה שהצביעו בעד הליכוד לכנסת. אז נדבר בשם ציבור אדיר למען לא ייעקרו יהודה ושומרון לשלטון זר".

בעניין זה הוסיף בגין, כי אם תוכנית דיין [...] החברים האחרים [...] רק"י כולם. הרי שיש כיום רוב בכנסת בעד המשך שלטון ישראל ביהודה ושומרון — ובעד התנחלות שם.

לגבי הכרת או"ם באש"ף אמר בגין, כי הצהרות קלות דעת שהושמעו באחרונה ע"י ראש הממשלה ושרים אחרים תרמו לכך. אם ראש הממשלה אומר שבלי פתרון הבעיה הפלשתינאית לא ייתכן שלום באיזור ושרים אחרים מדברים כל הזמן על פלשתין והפלשתינאים בלי לדבר פשוט על ערבי ארץ-ישראל — מה פלא שנמצאו עמים וממשלות שהוציאו מכך מסקנות? — שאל בגין.

יעקובי: אינו רחוק מהמתנחלים

שר התחבורה, גד יעקובי, שדיבר בתוכנית „יום השישי הקצר" בגלי צה"ל, הביע עמדה שלילית לגבי ההתנחלויות שאינן עולות בקנה אחד עם [...]. אך ציין כי „מבחינה אידאולוגית אינני רחוק מהמתנחלים אלה".

יפה: המתנחלים — החלוצים האמיתיים

„המתנחלים הם הנוער הציוני החלוצי היחידי האמיתי של דורנו. הלוואי והייתי אחד מהם בן עשרים — והייתי הולך עמהם". דברים אלה אמר אלוף (מיל.) ח"כ אברהם יפה, [...] בראיון ששודר ב„הצופה".

אלון: קיסינג'ר לא עושה נפלאות

„קיסינג'ר הוא שר חוץ מוכשר, אבל אינו יושב על [...] של עושה נפלאות. ביקורו האחרון לא הביא לתוצאות [...]. הוא בא כדי לבדוק את הסיכויים להגיע להסכם בין הצדדים. הוא גם בא כדי לחזק ידי אלה המצדדים [...] על מלחמה. לקראת [...] רבאט, שתתכנס בסוף החודש". זאת אמר שר החוץ, יגאל אלון, בראיון ששודר ב„יומן השבוע".

„אם לא תהיה התקדמות בתחום המדיני, הסבירות למלחמה גדולה יותר. יש לזכור שמדינות ערב [...] לעתים למלחמה [...] שאינן בטוחות [...]", אמר השר. „עם זאת [...] כי מצרים וירדן [...] אולי לשאת ולתת [...] שהוא פחות [...] שלום. אך הרבה יותר [...] הפסקת אש. [...]".

האוזנר: אין תוכנית מינימום

השר גדעון האוזנר [...] ב„עתון העתונאים" [...] בבית העם בירושלים [...] קיסינג'ר [...] תוכנית [...] לישראל [...] וארה"ב [...]

אבנרי: אוירה פלשתינית — [...]

[...]

נאומי סוף השבוע

במלאות שלושים לפטירתה של אמי היקרה
הניה קלץ
ז"ל
נעלה לקברה ונתייחד עם זכרה
מחר, יום שני, ה' חשון 21.10.74 בשעה 4 אחה"צ. בבית העלמין בחולון.
נפגשים ע"י השער החדש
בשעה 3.45 תחבורה חזרה מובטחת

המתאבלים:
בנה חיים קלץ ורעיתו
ומשפחות קלץ, רולה, קראוט ואוסטר

שייקה מעין
שלנו
נפטר — והוא רק בן 12.
ההלוויה תצא היום, 20.10.1974,
ב-3 אחה"צ. במרכז מגדל העמק.

המשפחה

הננו מודיעים בצער על פטירתה של
שמחה ארביב
ז"ל
אשת חברנו שושן ארביב יבלח"א
שנפטרה בשנת ה-32 לחייה
הלויה תצא היום, יום ראשון, ד' חשון, תשל"ה (20.10.74), בשעה 2.00 אחה"צ, מבית המנוחה, רח' עוזיאל 4, סלפה ג', רמת-גן, לבית-העלמין בקרית-שאול.
תחבורה תועמד לרשות המלווים.

החברים משוק הכרמל

ביום שני, 21.10.74,
יום השנה לנפילת בננו, חברנו
יצחק קופל
ז"ל
נפקוד את קברו ונתייחד עם זכרו
בשעה 16.00.
אוטובוס לרמת-השופט יצא מת"א מרחבת היכל התרבות, בשעה 14.00.

המשפחה
ובית רמת השופט

במלאות שנה לפטירתה של יקירתנו
פרומה קשינסקי
ז"ל
נעלה לקברה ונתייחד עם זכרה
ביום שלישי, ו' חשון, תשל"ה (22.10.1974), בבית-העלמין בפ"ת. בשעה 3.30 אחה"צ. נפגשים בבית-העלמין.

המשפחה

בצער רב וביגון אנו מודיעים
על פטירתו של
בעלי, אבינו וסבנו היקר
יוסף חבר ז"ל
ההלויה תצא היום, יום ראשון, ד' חשון, תשל"ה (20.10.1974), בשעה 3 אחה"צ. מבית-החולים „יוספטל" באילת.

המשפחה האבלה

ביום חמישי, 21.10.1974,
ביום השנה לנפילת בננו-חברנו
איצקו קינן
(קונפינו) ז"ל
נעלה לקברו
בשעה 4.30 אחה"צ. בקבוץ ניר יצחק
בשעה 8.15 בערב יתקיים
ערב זכרון
אוטובוס ייצא מבית משפחת קונפינו, גבעת שמואל, רח' הרצל 16, בשעה 2.30 אחה"צ.

המשפחה
וקבוץ ניר יצחק

ביום השנה הרביעי
לפטירת יקירתנו
אמי שחף ז"ל
נעלה לקברה בבית העלמין בחולון
מחר, יום שני, ה' חשון תשל"ה. 21.10.74
בשעה 15.30.
נפגשים ליד השער החדש.

המשפחה

במלאות שלושים לפטירת בעלי,
אבינו וסבנו היקר
מאיר קזינובלוגר
ז"ל
ב"ר מנחם ז"ל
תתקיים אזכרה וגילוי מצבה על קברו בבית העלמין בחולון, מחר, יום שני, ה' חשון תשל"ה 21.10.74 בשעה 4 אחה"צ.
אוטובוס מיוחד ייצא מבית המנוח, רחוב יפת 162 יפו, בשעה 3.30 אחה"צ.

אשתו, בנותיו, חתניו,
נכדיו וכל המשפחה

בצער רב אני מודיעים על פטירתו בלא עת
של בעלי, אבינו, בני ואחי היקר
יוסף סמו
הלויה תצא מחר, יום שני, ה' בחשון, תשל"ה (21.10.74). מבית-החולים „רמב"ם", בחיפה, לבית-העלמין בחוף הכרמל.
על שעת הלויה נא להתקשר לטלפון 534738, חיפה.

המתאבלים:
אשתו: שרה סמו והילדים
אמו: מזל סמו
אחיו וגיסתו: יצחק ועופרה סמו
משפחת: סרוין
וכל בני המשפחה

ביום ראשון, ד' חשון, תשל"ה
תמלאנה שנתיים
לפטירתו של ראש משפחתנו הדגול
שנפטר ללא עת בעת שהיה בשליחות
מטעם מקום עבודתו,
איש האשכולות, סופר, בכבר ראשי של בנק הפועלים, יו"ר התאחדות עולי בולגריה, לוחם בנאצים וקצין צה"ל
דוד יוסיפאור
(יוסיפוב) ז"ל
משפחתו, חבריו ומוקיריו מתייחדים עם זכרו ולא ישכחו את אצילות נפשו ועזרתו לכל הנזקק לה.

המשפחה

במלאות 4 שנים לפטירתו,
נעלה לקברו להתייחד עם זכרו
של יקירנו
צבי באואר ז"ל
האזכרה תתקיים ביום ראשון, 20.10.1974,
בשעה 15.30.
מתאספים ליד השער הישן
של בית-העלמין בחולון.

המשפחה

יקירנו
יואב דובדבני
איננו

המתאבלים:
אשתו: נעמי דובדבני (לבית [...])
הוריו: כרמלה ויצחק דובדבני
אחיו: אריה
אחותו: יונית
וכל בני המשפחה

על מועד הלויה — נא להתקשר לטלפון 412608 או 419847

לגברת ויקי ירוחם ומשפחתה
אתכם אנו מתאבלים על מות יקירכם
וילי ירוחם ז"ל
בין שאר אבלי ציון וירושלים תנוחמו.

דיירי הבית
ברח' בן-יהודה 246, תל-אביב

לאמא, שרגא והילדים
אתכם באבלכם במות יקירתנו
מרים גולני ז"ל
משפחת מלרוב

בית שקם
משתתף באבלו הכבד של
צבי רובינשטיין
על מות
אביו ז"ל

בעקבות „הרגע ההיסטורי"

● חיוכים של שביעות־רצון שפוכים על פני נציגי־העם והמימשל האמריקני, דקות ספו־רות לאחר החתימה על הסכם־ג'קסון. מש־מאל לימין — סנטור צ'רלס טיוניק, סנטור הנרי ג'קסון, שר־החוץ הנרי קיסינג'ר, הנ־שיא ג'ראלד פורד וסנטור יעקב יעבץ.
(צילום: רדיו „אי.פי.")

„פעולות־עונשין נגד יהודים, המבקשים להגר מבריה"מ – יהוו הפרת החוק הסובייטי"

— מדגיש שר־החוץ האמריקני במכתבו אל הסנאטור הנרי ג'קסון — „בקשות־הגירה יטופלו לפי סדר הגשתן, ללא הפלייה על בסיס של דת, גזע, מקצוע או מקום מגורים □ תישקל אפשרות להקדים שיחרור אסירים, שהביעו קודם למאסרם רצון להגר" □ ההסכם יהיה בתוקף לתקופת נסיון, בת 18 חודשים

מאת נסים קויתי,
כתבנו בוושינגטון

„רגע היסטורי". כך כינה סנטור הנרי ג'קסון את המעמד, שבו נחתמה ביום שי־שי בבוקר ב„בית הלבן", חליפת מכתבים בינו לבין שר־החוץ האמריקני, הנרי קי־סינג'ר, על חופש העליה של יהודי ברית־המועצות. ואומנם, מי יכול היה לתאמין לפני שנתיים. כאשר העלה לראשונה הס־נאטור הדמוקרטי, ממדינת ושינגטון, את הרעיון של הפעלת סנקציות כלכליות נגד ברית־המועצות. כי הקרמלין „יתקפל" ויתחייב להפסיק את הטרדות היהודים ולהתיר עליה כמעט חופשית.

ההתחייבות הסובייטית אינה חתומה, אומנם, על־ידי ממשלת מוסקבה. על זיכ־רון־הדברים, המהווה את פרטי ההתחייבות, חתום הנרי קיסינג'ר. אך המסמך, הנושא את חתימתו, מבוסס, לכל הדיעות, על הת־חייבות שקיבל מן ההנהגה הסובייטית, או לפחות על הבנה מפורשת עימה, אחרי שו־רה ארוכה של פגישות, שיחות ומגעים.

רק הסנאטור הוותיק, הלוחם לזכויות האדם, האמין לפני שנתיים, בעידודם של הסנאטורים היהודים יעקב יעבץ ואברהם ריביקוף — כי הישג כזה יתכן.

„עניין פנימי"

כאשר ניסה הממשל ניכסון, במסגרת מדיניות ה„דטאנט" של הנרי קיסינג'ר, ל־העביר בקונגרס חוק־סחר חדש, אשר יע־ניק לברית־המועצות מעמד של מדינת מו־עדפת ביותר, וכתוצאה גם יאפשר לה ליהנות מהטבות אשראי גדולות, שהיא נזקקת להן, כדי להחלץ ממצוקתה הכל־כלית. קם ג'קסון ואמר: „אם הרוסים מבקשים את כספנו ואת עזרתנו הטכנו־לוגית, עליהם להוכיח תחילה, כי הם ראו־יים לכך. לא יתכן, שאמריקה, שוחרת זכו־יות־האדם וחופש־הפרט, תתן את עזרתה למשטר, הרודף יחידים ואוסר על יציאתם לארץ הבחירה שלהם".

קיסינג'ר התקומם: „ההגירה וההטרדות הן עניין סובייטי פנימי. אם נתערב בנוש־אים אלה, תתמוטט כל מדיניות ההתקרבות וההפשרה. הרוסים יתנקמו ביהודים, ומכל מקום, הם אינם תלויים בכספנו עד כדי כך, שיכנעו לסנקציות מעין אלה".

תקופת נסיון

קיסינג'ר לא היה במיעוט. אבל ג'קסון לא נרתע. הוא החל בעבודת נמלים של גיוס תמיכה בקונגרס ובדעת־הקהל, כדי להעביר את הצעת תיקון מפורשת, שהת־נתה את אישור הצעת החוק המסחרי הח־דש, במילוי שורת תנאים על זכות האדם, בברית־המועצות. הצעת התיקון של ג'יק־סון הועברה בבית־הנבחרים ברוב של שני שלישים, כשהיא נושאת את שמו של שושבינה המסור שם, צ'רלס ואניק ו־ר בסנאט עצמו זכתה לתמיכה של שני שלי־שים.

ההסכם מעניק, ביסודו, לנשיא ג'רלד פורד — שהתערבותו האישית ברגע עלו־תו לשלטון, היא שנתנה למשא־ומתן המ־מושך והמייגע את הדחיפה הסופית — סמכות לבטל את ההגבלות, הקבועות בתי־קון־ג'קסון, בכל הנוגע לברית־המועצות. זאת, לתקופת נסיון ראשונית של שנה ו־מחצה. בפרק זמן זה צריכים הסובייטים להוכיח, כי הם ממלאים הלכה למעשה את התנאים והדרישות של זכרון־הדברים בין קיסינג'ר לג'קסון: הפסקת ההטרדות, וה־ענקת יציאה לכל המבקשים לצאת, בשעה שהמספר 60.000 עולים לשנה מהווה אמת־מידה לכוונתם.

הנשיא הבטיח לג'קסון וחבריו אישית, כי אם יווכח במשך שמונה־עשר חודשי ה־נסיון, שהרוסים אינם עומדים בהתחייבו־יותיהם — יפסיק מייד את ההטבות הכל־כליות ויתחיל מחדש את הגבלות תיקון ג'יק־סון. אך זכות השיקול הסופית נתונה בי־דיו לתקופה זאת. בתום תקופת הנסיון, יוכל הנשיא לבקש הארכה של שנה לבי־טול ההגבלות, אך לשם כך הוא יזדקק לאישור חדש של הקונגרס. עינו הפקוחה של ג'קסון תדאג אז לוודא, אם אומנם ראויים הסובייטים לחידוש הטבותיהם. ל־אור יחסם ליהודים.

יש לציין, כי הן תיקון־ג'קסון במקורו והן שני המכתבים, של זכרון־הדברים, בין הסנאטור לבין נציג הממשל קיסינג'ר, אינם מזכירים ולוא גם פעם אחת את ה־מלה „יהודים", אפילו לא בנוגע למיכסות ההגירה. ג'קסון דאג להדגיש כל הזמן, כי דאגתו היא אנושית ביסודה, ומאמציו מכוונים לכל אזרח סובייטי, המבקש לה־גר. אך אין לאיש ספק, כי בראש ורא־שונה מדובר בקהילה היהודית של ברית־המועצות, וכי עליה — לאור הנסיון של העליה וההטרדות בשנים האחרונות — נ־טש הקרב הממושך ולמענה הושג הנצחון.

להלן קטעים משמעותיים ממכתביו של קיסינג'ר אל ג'קסון, ומתשובותיו של הס־נאטור אל שר־החוץ. המהווים את בסיס הסכם הפשרה על התיקון לחוק־הסחר.

אמות־מידה

בפתח מכתבו מדגיש שר־החוץ, כי אפילו שאינו מסתייג מתיקון ג'יקסון בתור אמצעי, הרי הוא מסכים עקרונית עם מט־רות התיקון, באשר להגירה מברית־המוע־צות. הוא כותב: „על־מנת לקדם את המ־טרות, שאנו צופים, ביחס להבהרת חוק־הסחר וביחס להגירה מברית־המועצות, ו־על בסיס דיונים שניהלתי עם נציגים סו־בייטים, ברצוני להודיע לך מטעם הממ־של, כי הובטחו לנו. שאמות־המידה הב־אות ינוהגו להבא לגבי הגירה מברית־ה־מועצות.

„ראשית, פעולות־עונשין נגד יהודים, המבקשים להגר מברית־המועצות, יהוו הפ־רה של החוקים וההתקנות הסובייטים. במ־יוחד מתייחס דבר זה לסוגים שונים של הפחדה, או תגמול, כגון פיטורי אדם מע־בודתו, הדחתו לתפקידים הזורנים מכישו־ריו המקצועיים, והעמדתו להאשמות פומ־ביות או האשמות מסוגים אחרים.

„שנית, לא ישימו מכשולים בלתי־סבי־רים או בלתי־חוקיים בדרכם של אנשים, הרוצים להגיש בקשת־הגירה, כגון הפרעה לנסיעות או לתקשורת הדרושים למילוי הבקשה, ומניעת מסמכים דרושים, ומיכ־שולים אחרים, כולל סוגי מיכשולים, ש־הופעלו בעבר.

„שלישית, בקשות־הגירה יטופלו לפי סדר הגשתן, ללא הפלייה על בסיס של דת, גזע, מקצוע או מקום מגורי המבקש. ידוע לנו, כי קיימות בחוק הסובייטי הגב־לות על הגירת אנשים, שבשל מקצועם עלולה הגירתם להוות סיכון בטחוני. לאלה תימסר הודעה על התאריך המשוער, שבו צפוי אישור בקשתם.

רביעית, מקרי־מצוקה יטופלו באהדה ובמהירות: בקשות של אסירים, שהביעו קודם למאסרם את רצונם להגר, יטופלו מייד עם שיחרורם. כמו־כן תשקל האפש־רות, להקדים את שיחרורם של אלה.

חמישית, הפסקת גבייתו של „מס הגי־רה", שהחלה בשנה שעברה, תישאר בתוק־פה גם להבא.

שישית, נוכל להביא לתשומת־לב ההנ־הגה הסובייטית, כי הנקודות דלעיל אינן מבוצעות הלכה למעשה.

אנו מניחים, כי עם ביצוע אמות־המידה והנוהלים האלה, יגבר קצב ההגירה מב־רית־המועצות מהרמה שבה היה ב־1973, ו־כי הוא ימשיך לעלות בהתאם למספר המ־בקשים להגר".

מניעת גיוס

בתשובתם על מכתב זה, דואגים הס־נאטורים לפרט מיספר נקודות, ולתת פי־רושים משלהם להתחייבויות הכלולות במכ־תבו של קיסינג'ר. המבוססות על שיחותיו עם המנהיגים הסובייטיים. כיוון שהנשיא, ו־קיסינג'ר עצמו, סמכו את ידיהם על זיכ־רון־דברים זה, יש לצאת מהנחה, שגם הם הסכימו לתוכנו של מיכתב־ג'קסון והביעו את הסכמתם לתנאים, המפורטים בו.

כותב, בין היתר, הסנאטור ממדינת ושינגטון אל שר־החוץ:

„אנו מבינים, כי באמצעי־העונשין, ה־תגמול וההפחדה, שנאסרו על השלטונות הסובייטיים. כלול גם גיוס־כפיה של המ־בקשים להגר ושל בני־משפחותיהם, וכן האשמתם בפלילים — אם זו קשורה בר־צונם לעזוב את ברית־המועצות.

„אנו מבינים, כי הדרישה למניעת קש־יים בלתי־סבירים בדרכם של המבקשים ל־הגר, כוללת ביטול התביעה, שאלה יביאו עימם הרשאה להגר מהוריהם או מקרו־ביהם.

„אנו מבינים, שתהליכים המיוחדים ב־נוגע להגירתם של אנשים, שלהם היתה גישה למידע מסווג — לא תהווה מיכשול לא־סביר בדרכם, בהקשר זה אנו מצפים, כי אנשים אלה יוכלו להגר תוך שלוש שנים מיום הגשת הבקשה".

ג.מגאזין היומי

ישעיהו בן־פורת
מוטה נגד אריק

□

שלמה שמגר
והיכן תנועת־השיחרור שלנו?
עמוד 10

זרם הדולרים מהמזרח מאיים על המערב
כתבה ראשונה בסידרת
מאת דב גנחובסקי
עמוד 11

האם ניתן לקבוע את מין הילד לפני הלידה?
מאת חנן עורן
עמוד 13

ח"כ משה דיין ערך אמש, בביתו בצהלה, קבלת־פנים לחברי משלחת חסקר של תנועות היהודית [illegible] העושה עתה בביקור בישראל. בתמונה: ח"כ דיין עונה לשאלות חברי משלחת המגבית. משמאל: [illegible] ראה עמ' 6.
(צילום: [illegible])

תרעומת בחוגים בטחוניים על דבריו של אריק שרון

נמסר, כי שרון סירב לקבל תפקיד קצין חי"ר וצנחנים ראשי — וביקש תפקיד חדש, שטרם קיים במיבנה צה"ל

— מאת אילן כפיר, כתבנו לענייני בטחון —

בחוגים בטחוניים הובעה תרעומת מן חריפות הדברים בהם הגיב אלוף (מיל.) אריק שרון על ההחלטה שלא לצרפו מחדש לצה"ל.

חוגים אלה מסרו, כי ניתן היה לצפות מאריק שרון ש־לא יגיע למצב בו יפגע ב־הודעותיו בצה"ל. בהודעתו האחרונה. כך נמסר, בה הסביר את כישלון המשא־ומתן על שובו, היו דברים שפגעו בצה"ל.

בין השאר, אמר שרון, כי „בשעה שקברניטי המדי־נה מדברים על סכנת מלח־מה קרובה, ועל הצורך להת־גייס ולהיערך לקראתה, יכול המיקרה שלי להעיד על ה־פער הגדול בין הנעשה ל־בין ההצהרות והדיבורים".

בעקבות התבטאויותיו ה־חריפות של שרון נגד הרמטכ"ל ונגד אישים אח־רים, בכלל זה שר הבט־חון, שלא נקט לדברי שרון יוזמה במאמץ להחזירו — נראה, כי נסגרה לחלוטין הדרך לשובו של שרון לצה"ל במסגרת שירות קבע ומילואים.

כפי שנודע, קיימת הת־נגדות חריפה לכך, ששרון יהיה גם חבר כנסת וגם בעל תפקיד במילואים. מצב זה יוצר אפשרות, לפיה יוכל שרון, בתוקף תפקידו כחבר ועדת החוץ והבטחון, לחקור את הרמטכ"ל בנוש־אים שונים באותה תקופה בה ישמש כפיקודו של הרמטכ"ל.

לעצם המשא ומתן עם ה־אלוף שרון נמסר, כי ב־התחלה שאף הרמטכ"ל ל־צרפו, כדי לחזק את שורות צה"ל, והציע לו את תפ־קיד קצין חי"ר וצנחנים ראשי עם סמכויות מורח־בות. אלוף שרון סירב לקבל תפקיד זה, וביקש לקבל תפקיד חדש, שכמוהו טרם קיים בצה"ל.

תפקיד זה היה מעניק לו עוצמה ושדה פעולה נרחב בתוך צה"ל.

התפקיד שדרש שרון יכול היה לפגוע בצורה כל־שהי בסמכותו הפיקודית של הרמטכ"ל. אשר גם התנגד למתן התפקיד לשרון. באח־רונה חודש המשא ומתן עם שרון, אך שוב לא הוצע לו תפקיד קצין צנחנים ראשי שנמסר כבר לתת־אלוף דן שומרון.

בשלב זה פחתה גם הת־להבות לצרפו, מחשש ש־יפגע את ההארמוניה ושי־תוף הפעולה הקיימים בין האלופים בטמטכ"ל.

מאות מפגינים הטילו מצור על בית „אגד"

— מאת צבי עמית, כתבנו לענייני תחבורה —

„מצור" הוטל הבוקר על „בית אגד", בדרך פתח־תקוה בתל־אביב, על־ידי כ־300 חברי הסיעה האופוזיציונית „לקידום" שבקואופרטיב ובאות מפגינים מצד הסיעה השלטת. בין השאר נחסמו הכניסות לבניין על־ידי אוטובוסים שהובאו למקום בידי ההנהלה ובידי המפגינים.

ההפגנה של נציגי הסיעה האופוזיציונית בקואופר־טיב נועדה למחות על השעיתם של שניים מראשי סיעת „לקידום" מעבודתם. השניים — אברהם גולדמן ויונתן בוגין — הושעו מה־עבודה בעקבות תיגרה ש־פרצה ביום ה' בין נציגי האופוזיציה לבין נציגי ה־סיעה השלטת, בעת ישיבת ההנהלה של הקואופרטיב.

הסיכסוכים בקואופרטיב התחריפו באחרונה בעקבות טענותיה של האופוזיציה על ניהול כושל ומעשי־יחידות ב„אגד". האופו־זיציה גם פנתה למישטרה בבקשה לחקור במה מר־עיות שנחשפו, לטענתה.

המפגינים מבקשים להופיע היום בפני ישיבת מזכירות „אגד", על מנת להשמיע את טענותיהם על השעיית ראשי סיעתם. דובר „לקי־דום" אמר, כי אם לא תיע־נה היום דרישת המפגינים, לבטל את השעייתם של ה־שניים, יוחרפו הצעדים ש־בהם תנקוט הסיעה.

במקביל להפגנות האופוזי־ציה התארגנה בשעת הבו־קר גם הפגנה של מאות מ־חברי הקואופרטיב התומכים בהנהלה. לדברי מרדכי סיפ־מן הגיעו חברים אלו מכל הארץ והציבו משמרות ב־מסדרונות ומחוץ לבניין. זאת — כדי להזדהות עם הנהלת הקואופרטיב ולאפשר היום קיום ישיבת המזכירות ללא הפרעה. לדברי שיפמן נחס־מה הכניסה אל הבניין על־ידי ההנהלה, כדי למנוע כני־סת מפגינים מן הסיעה ה־אופוזיציונית.

אשה התלוננה על רופא ש„השתלהב"

— מאת יוסי בר, כתבנו בשרון —

רופאי־נשים מהשרון, בדרך כלל, מבני הט־תלהבות וצניעו, שעה שהוא מטפל בלקוחותיו. אך בכל כלל יש גם יוצאים מן הכלל. אם להאמין לאשה נשואה, בת 25, שהתלוננה בסוף השבוע במשטרה, כי רופא־נשים מפורסם ב־שרון ביצע בה מעשה מגונה.

לדבריה, ביקרה במרפאתו הפרטית לצורך בדיקה רפואית. בתום הבדיקה החל לפתע הרופא לחבק ולנשק אותה. כשהוא מרעיף שבחים על גזרתה החטובה. היא ניצלה. התלבטות בכהי־רות ופנתה למשטרה.

„באתי לקבל טיפול רפואי וקיבלתי, בניגוד לרצוני, טיפול באהבה", אמרה לחוקרים.

הרופא היוזמן למסור גרסה במשטרה, ונראה כי יפתחו נגדו הליכים משפטיים.

צדוק ינסה לפתור הבעיות עם המפד"ל

גואלמן: „צוחקים שהמקום היחיד בו התנחלנו הוא הממשלה"

— מאת שלמה נקדימון, כתב „ידיעות אחרונות" —

שר המשפטים, חיים יוסף צדוק, שחזר שלשום מארצה, ינסה השבוע לפתור את הבעיות העיקריות המונעות צירוף מפד"ל לממשלה.

המדובר הוא בתנאי של צפים. לפיו על המפד"ל ל־הסתייג באורח רשמי מהת־נחלויות לא מאורגנות; פרי־צון „העבודה" למסור ל־מפד"ל רק שלושה תיקים ב־ממשלה, ולא ארבעה כפי שהיו לה עד כה; מהודעת מפד"ל שתצביע גם בכנסת נגד ויתורים ביהודה ושומ־רון.

במפד"ל עצמה קיימים חילוקי־דעות חריפים בין סיעותיה. חילוקי־דעות אלה באו לידי ביטוי גלוי שלי־שום בפגישת ראשי הסי־עות בכנסת.

בין הדברים שנאמרו:

● המזכ"ל צבי ברנשטיין: קיימת בעיה אם לכנס את הסרכה. בפגישתנו עם רבין התברר לנו שחלה הקצנה מצדו. לעומת פגישה קוד־מת.

● ח"כ יהודה בן־מאיר, הצעירים: אין לכנס את הד־סרכה. עלינו לשמור על שארית התרכית של המפל־גה.

● רפאל בן־נתן, סיעת למיפנה: התוכנו של ל־תיכנס לממשלה בלי ארבעה שרים ושלושה תיקים, כולל תיק הסעד.

● אליעזר גואלמן, הסיעה הצירכית: על פה נכנס את הסרכה? ברחוב צוחקים ו־אומרים שההתנחלות היחי־דה שהמפד"ל הצליחה בה, היא התנחלות בממשלה.

מנהל הרשות לתכנון כלכלי במשרד האוצר:

„המשק מסוגל לקלוט ללא תוכני[ות] חירום כפליים ממספר העולים כיו[ם]"

— מאת צבי קפלן, כתבנו לענייני כלכלה —

אם אכנם יגיעו לארץ בעתיד 60 עד 100 אלף עולים לשנה, בעקבות קבלת תיקון ג'קסון, יהיה צורך להתארגן לקראת קליטתם — אולם המשק מסוגל לקלוט עולים אלה ולכן לא דרושות תוכניות חירום לכך.

דברים אלה אמר לי הבוקר מנהל הרשות לתכנון כלכלי במשרד האוצר, שמ־הה לנדאו. הוא הוסיף, כי צפויים קשיים רק בתקופת המעבר. כל עוד המשק יתארגן לקליטה הגדולה.

לדעת מר לנדאו יכול ה־משק לקלוט כפליים ממספ־ר העולים שהגיעו ארצה באחרונה. לדבריו יהיה צו־רך בתוכנית חירום רק אם תוך שנה אחת יגיעו ארצה מאות אלפי עולים. הוא סי־פר, כי הרשות לתיכנון כלכלי מעבירה עתה תוכנית קליטה, שהוכנה לקראת קליטת 60 אלף עולים. לק־ראת האפשרות שיהיה צו־רך בקליטת 80 עד 100 אלף עולים.

עם זאת הוסיף מר לנ־דאו כי צריך להשתדל ש־תקופת המעבר של התארג־נות המשק לקליטה כזאת [illegible]

בה תהיה יצרה בכל האפ־[illegible] יהיה אולי צורך לעבור [illegible]

השופט לובנבר[ג] לדין משמעתי

שר המשפטים, חיים צדוק, הורה להעמיד [illegible] בשבועיים את שופט בית־משפט השלום [illegible] אביב, שלמה לובנברג, בעקבות תלונות [illegible] נגדו, כתב יצחק [illegible].

ההחלטה של שר המשפטים נה־יתה ליטופט לובנברג לפני ימים אחרים. נראה, כי היא יוזכן להופיע בפני בית־דין משמעתי בהרכב של שלושה שופטים. כהם שני שופטים עליונים.

התלונות נגד השופט לובנ־ברג הוגשו ע"י צלמת וכתב של השבועון „העולם הזה". שטענו, כי השופט התנפל עליהם בכניסת לבית המשפט בתל־אביב. השניים הגיעו למקום, כדי להכין כתבה על פיגור ביאם של התיקים לבית־המשפט. [illegible]

רוקפלר תרם למגבית 581 אלף ד'

פלג. מאת נסים קויתי, — כתבנו בוושינגטון —

המיועד לתפקיד סגן נשיא ארה"ב, נלסון רוק־פלר, תרם 581,024 דולר למגבית המאוחדת בתקופת כהונתו כמושל ניו־יורק. זאת נמסר בנתונים שפור־סמו הבוקר על תרומותיו של רוקפלר למטרות צד־קה.

הפגנת סולידריות למתנחלים - בניו־יורק

הפגנת־מחאה נגד עמדתה השלילית של ממשלת ישראל כלפי תנועת ההתנחלויות בשטחים תיערך היום ליד הקונסוליה הישראלית בניו־יורק, מטעם קואליציה של ארגונים יהודיים הנושאת את השם „אחד".

המפגינים יביעו סולידר־יות עם המתנחלים וידרשו מאת ממשלת ישראל לפתוח בפניהם את יהודה ושומרון. מארגני ההפגנה אמרו כי הם מייצגים חברים של ארגונים יהודיים שונים כמו „ביתר", „בני עקיבא", „ה־ליגה היהודית להגנה" ו־רבים אחרים.

עליה מוגברת

(סוף מעמוד ראשון)

ולספקולציות בשוק הזהב־כי, ומאפשרת לאילי־הנפט הערביים לשחק משחק ספקולטיבי בכספיהם ולגר־רום להתמוטטות של אירו־גונים כספיים.

סנטור ג'קסון אמר, כי הוא מצטער על שלא יוכל לבוא ולבקר בישראל בת־קופה הקרובה. בגלל הער־כם המוטל עליו לרגל הבח־ירות והמירוץ שלו לבית הלבן. אשר כבר החל בו. הוא אמר כי שאב עידוד רב מביקורי הברכה שקי־בל מראש הממשלה יצחק רבין ושר החוץ יגאל אלון. מברקים כאלה נשלחו גם לסנטורים יעקב יעבץ ואב־רהם ריביקוף, לדר' הנרי קיסינג'ר ולשותפיו־לתיקון ג'קסון בבית־הנבחרים ה־אמריקני, צ'ארלס ואניק ו־וילבור מילס. רבין ואלון הביעו במברקיהם את תו־דתם הנרגשת על הפעולה שעשיתם להסכם בעניין הגירת יהודי ברית־המ. רבין שלח איגרת ברכה גם לנ־שיא פורד.

במסיבת־עיתונאים ביום ו' אמר ג'קסון, כי המספר 60 אלף הוא רק „סימן כרי־זה". „אני מקווה שהמספר יעלה על 60 אלף בהתאם למספר הבקשות, אשר ידוע לנו כי הוא 130 אלף", אמר.

„סימן מרידה"

מצפים כי חוק־הסחר עם תיקון ג'קסון המקורי יאושר כאשר יתכנס הקונגרס הי־ישן אחרי הבחירות של נו־במבר. בהתאם לחוק תינתן לנשיא הסמכות לבטל את הגבלות התיקון לגבי בריה־המועצות לתקופה של 18 חודשים. כתוצאה מכך תקי־בל בריה"מ מעמד של מדינה מועדפת ביותר בתח־ום המסחרי והכלכלי, ותו־כל ליהנות מהטבות מיוח־דות, לרבות אשראי כספי בהיקף נרחב. אם הנשיא ירצה להמשיך בקיום המע־מד הביצוע גם לאחר 18 חודש, יהיה עליו לקבל אישור להארכה מאת הקונ־גרס. אם הקונגרס לא יק־בל תוך 60 יום, תימשך סמ־כות הנשיא ל־90 ימים נוס־פים. אשר במהלכם יוכל כל אחד מביתני הבית לק־טול וחסר על ההארכה. ג'קסון אמר כי כי קיבל הבטחה מן הנשיא, שאם יגלה כי הרוסים אינם מקיי־מים את ההסכם אפילו בתק־ופת הנסיון הראשונה, של 18 חודש, הוא יחזיר עליהם מיד את ההגבלות — כלומר, ישלול באם [illegible]

(ראה עמוד 6)

מזג האויר

מזג האויר יהיה בהיר עם ירידה קלה בטמפרטורה ועליה בלחות.

תחזית למחר: ללא שינוי ניכר.

[illegible]

טלוויזיות
מכונות כביסה A.E.G.
ומקררים
פירקו פלפונקן וקונסטרוקטה
בהנחות גדולות ואפשרות לתשלומים חלקיים
אפשרות החלפת טלוויזיות ישנות בחדשות
טלפון 261432 ונבקר בביתך
ללא התחייבות מצדך.
„שירינגי", העסקאים 102, תל־אביב

חברה רצינית מעוניינת ב:
צופרים 9 וולט
בכמות גדולה ● טלפון: 613497

תור 3 דקות
„רחץ וסע" מתקן אוטומטי לרחיצת רכב בתוספת ווקס נוזלי
מאחורי בורסת היהלומים ברמת־גן
בבעלות רפאל הלפרין
פתוח מ־7 בבוקר עד 10.00 בלילה

ארונות מרובעים
צבעון
תל־אביב רח' יפו־תל־אביב 43
טל. 622345

מבצע מחודש
הנחות 10%—15%
מערכות סטריאו טייפ־רקורדים ועוד
אצל „אלקטרוניקה"
ת"א, אבן־גבירול 95
16.00—19.00

עדיין אפשר לנסוע בזול בארץ הזאת:
טילון TS 50
2,635 ל"י

מטבחי פנטהאוז
איטליה
7 דגמים חדשים

מבחר מעילים
מבד צמר
לנערות
Miss Smith ★ Reggie Russell LONDON
בלעדית אצל
שנידמן
2 קומות אופנה
דיזנגוף 129 ת"א

צבורות נחושת
במחירים [illegible]

בואו
חפלה!
[illegible]

הלשכה יוצאת לחופשה
עד היום עמדה לשכת היעוץ וההדרכה של אמפא לרשותן של אלפי עקרות בית בכל הנוגע לשמוש במכשירים חשמליים ולנהול משק הבית.
ביום א' ה־20 לאוקטובר תצא הלשכה לחופשת הקיץ יחד עם מבקריה.
הלשכה תשוב ותעמוד לרשות המבקרים החל מיום א' 3.11.74.
אמפא בע"מ

אוניברסיטת תל־אביב
היחידה לספורט ולחינוך גופני
מודיעה
לתלמידי שנה א'
הרישום לשיעורי ספורט חובה (סמסטר א') יחל ביום א' י"א בחשון תשל"ה (27.10.74) ויסתיים ביום ה' ט"ו בחשון תשל"ה (31.10.1974).
הרישום יערך בזוסטרמן הבורסת מול בית הסטודנט בין השעות:
בבוקר: 09.00—12.30 אחה"צ 15.00—17.00
השיעורים הסדירים יחלו ביום א', י"ח בחשון תשל"ה (3.11.74). כמו כן תערך הרשמה לשיעורי ספורט רשות הפתוחים לכל תלמידי האוניברסיטה וסגל העובדים. הרשמה לשיעורי ספורט חובה תחל ביום ג' י"ג בחשון (29.10.1974).
תנאי אפשרות להרכשת צורך ספורט במקום במחירים מוזלים.
* כל התלמידים המבקשים פטור או דחיה, והתלמידים אשר ההתפלגו לאחר [illegible]

קריאה אחת בשבוע „ראשה"

כתוצאה מחוסר יכולתן של מדינות-ערב העשירות לנצל את סכומי הכסף הגדולים מייצוא נפט, המצטברים בקופותיהן — הן רוכשות שליטה בחברות-ענק ועסקים באירופה ובארצות-הברית, ויוצרות מצב מסוכן —

זרם הדולרים מהמזרח מאיים על המערב

כתבה ראשונה בסידרה
מאת
דב גנחובסקי

תארו לעצמכם דרך משל לפלונית שקיבלת „שי לחגים" בתלוש-קניה לסופרמרקט, ש-נקוב סכום היה מודפס עליהם „ערך בלתי מוגבל"; אולם באותיות קטנות יותר הופיעה ההגבלה „בתוקף לתקופה מוגבלת, כראות עיני מנהל הסופרמרקט". תגובתה היתה ברורה. נט-לה רגליה לסופרמרקט והתחילה בקניות. מצד אחד, קנתה דברים חיוניים או כדאיים עבורה; ומצד שני כיוון שצל התקופה המוגבלת ריחף כל הזמן לפניה, חטפה מכל הבא ליד, ותחבה לעגלת-הקניות שלה. כדי להספיק ולחטוף, ל-הספיק ולקנות. סופם של דברים, שהריקה את מדפי החנות מכל הנוצץ, המבריק ופחות הערך לחלו-טין; וקנתה במידה ובכמויות מהמוצרים החיוניים יותר, הרציניים באמת.

זהו ההסבר שניתן להמשיל לרשימת קניות מעין זו, שהרכבנו באקראי, תוך שבוע ימים:

● כווית רכשה אי, סמוך לחופי דרום-קרולינה בארצות-הברית, במטרה להפכו לאיזור שעשו-עים נושא רווחים. סנאטור אינוייה מהוואי הגיב: „אפילו לא יקחו הכוויתים את חופי דרום-קרולינה עמם לכווית — עדיין איני מאמין, כי אנשים כאן ישמחו לראות את אד-מותיהם עוברות לידי זרים".

● סולטן קאבוס, שליט נסיכות עומאן, מנהל משא-ומתן לרכישת מלון „צומטורקן" בברכט-סגאדן, שבימי הרייך השלישי היה מישכן יחידת הס.ס., אשר שמרה על היטלר, שחי ב„קן הנש-רים" הסמוך.

● סינדיקאט ערבי, בראשות „איחוד הבנקים הערבי-צרפתי", הציע 107 מיליון לי"ש תמורת השליטה בחברת הנדל"ן הבריטית „סט. מאר-טינס", בבעלות חברה זו גושי בניינים רבים במרכז לונדון, ובכללם בנין „ניו סקוטלנד יארד", בו שוכן מטה המשטרה הפלילית הבריטית. מאחרי ההצעה אינטרסים כוויתיים. מועצת המנהלים של החברה המליצה בפני בעלי ה-מניות לקבל את ההצעה. ההצעה הבריטית ה-גבוהה ביותר היתה של 80 מיליון לי"ש בלבד.

מחסור בהון

● שייך סעיד בן סולטן, ראש מדינת אבו-דאבי, רכש אחוזת כרמים בת יותר מעשרת אלפים דונם באיזור שאמפיין, שבמזרח צרפת.

● קונסורציום של 20 בעלי-הון ערביים רכש את האחוזה „קריסט סט. תומאס" בסומרסט ש-בבריטניה, המתוארת כאחת האחוזות הכפריות היפות ביותר בארץ זו. שטחה 4.1 אלף דונם (כו-לל פארק לחיות-בר בשטח 800 דונם), והמחיר ששולם היה 7.35 אלף לי"ש.

● מתנהל משא-ומתן בדבר השקעה ערבית ב-מיפעלי „רולס-רויס" למנועים (שהופרדו מ-מיפעלי המכוניות, לאחר שהחברה הסתבכה לפני כשלוש שנים), המצויים למעשה בשליטת הממשלה הבריטית.

● סוחר-אמנות בריטי יערוך בשבועות אלה את תערוכת הציורים הראשונה בהיסטוריה ב-כווית. תוצגנה יצירות אמנות בשווי של כ-מיליון לי"ש, כולל יצירות קלאסיות ומודר-ניות, ואלה תוצענה במכירה לכל המרבה במחיר בסיום התערוכה. בין התמונות המוצעות: „הרוזנת קלנווילים" של גיינסבורו (מחיר התחלתי — 42 אלף לי"ש), וסידרת תמונות של פיטר קסטלס, לשעבר באוסף ליידי שישון בלצ'וורת.

קר-הגנה

אפשר היה להמשיך ברשימה זו כהנה ו-כהנה; שכן מדי יום-ביומו מוצאים בעתונות פריט חדש כדי להגדילה ולהאריכה. פריטים מגוחכים, אולי, כאותה תערוכת תמונות „ראשו-נה מזה אלפיים שנה" בכווית; ופריטים רצי-ניים ביותר, כהשקעה המוצעת בסדר גודל של כ-600 מיליון דולר במיפעלי „רולס-רויס" ל-מנועים, שיש להם שליטה, למעשה, על סקטור רגיש ביותר בתחבורה העולמית. כאן הנמשל לאותו משל בו פתחנו את הרשימה. הרציני וה-מגוחך, הרווחי והשטותי — שוכבים זה לזה צד בסל-הקניות שבידי הערבים — „העשירים ה-חדשים" של העולם — המחפשים מה לעשות בכספם.

שגריר ארצות-הברית בסעודיה „הסביר" בהרצאה בשיקאגו, כי על האמריקנים להיות אסירי תודה לסעודים. שכן אילולא עמדו הם בפרץ, היה אופ"ק — ארגון המדינות המייצאות נפט — מעלה את מחירי הנפט בעוד 50 אחו-זים. פחות או יותר בנשימה אחת אמר השגריר אייקינס, כי בעוד שב-1973 היו הכנסות סעודיה מהנפט 8 מיליארד דולר, הרי שב-1974 הן תס-תכמנה ב-25 מיליארד דולר. הסעודים עצמם, הוא הוסיף, אינם יכולים להוציא יותר מאשר 6 מיליארד דולר מתוך הכנסותיהם השנה. (ומה שהוא לא אמר, כמובן, היה כי עם היתרה הם מסתובבים בעולם ומחפשים היכן להשקיע או-תה).

מוועדה לענייני-נפט מטעם „הבית הלבן", שנערכה לא מכבר, נמסר כי עד ה-30 ביוני 1974 הגדילו המדינות החברות באופ"ק את מלאי מטבע-החוץ העודף שברשותן. לאחר ש-הגדילו את יתרתן, ב-57 מיליארד דולר. „מערכת הבנקאות הבינלאומית" — נאמר — „איננה מסו-גלת יותר לטפל בזרימה הגדולה של דולרים, שנתקבלו תמורת נפט על-ידי המדינות המייצ-אות את הנפט".

עודפים גדולים

בקצרת — הרבה כסף, הרבה מאד כסף, מצוי בידיהם של יצואני-הנפט; וסכומים אלה הולכים וגדלים, ויגדלו אף ברמת המחירים הנוכ-חית, כלומר אפילו אם נניח, שהדיבורים „הת-קיפים" של אנשי אופ"ק בדבר העלאה נוס-פת במחירי הנפט הגולמי אינם אלא קר-הגנה נגד התביעות המושמעות במערב, כי על היצר-נים להוריד את מחירי הנפט.

נניח ל„שגעונות פרטיים" כנסיכים ערביים, המפסידים מדי לילה מאות אלפי דולרים בבתי הקזינו של „חוף התכלת", ולצריכה פרטית דומה. גם לאחר מכן, יוותר די והותר. ועסקנו הוא בכך. מה הם השימושים, שעושות ושיעשו מדינות-ערב בכספי הנפט העומדים לרשותם? באיזה מידה יש לייחס משמעות או חשיבות ל„סל קניות" כה מבולבל וכה חסר כיוון כזה, שהודגם לעיל? מה המשמעות לגבינו, למשל, כאשר הערבים משתלטים על חברת-מפתח גדולה?

הקושי שבבחינת שאלות אלה הוא, שעדיין אין — אף לא לערבים עצמם — קווי מחשבה ברורים בנושא זה. פחות או יותר הם מצויים במצבו של הזוכה בפרס הגדול בפיס, שטרם החליט מה יעשה בזכייתו וכיצד יחלק אותה. הוא יודע שהוא רוצה... ורוצה... ורוצה; אולם טרם עיבד לעצמו סדרי-עדיפויות, טרם שמע את כל בקשות ותביעות קרוביו העניים. יום אחד יהיה עליו לעשות זאת — אחרת הכסף „סתם" יברח בין אצבעותיו — אבל לא ברגע השכרון הראשון. הערבים עדיין מצויים ברגע זה.

מדוע „הערבים"? באופ"ק — ארגון המדינות המייצאות נפט — חברות גם וונצואלה, גם איראן — לאו-דווקא מדינות ערביות. ניגריה, שהיא יצואן נפט חשוב, אינה ערבית, וכמותה אינדונזיה. מדוע אם כן „הערבים"? בעיקר מ-שום שללא ערבים שבעסק יש מה לעשות בכס-פים בהם הם מוצפים כיום. האיראנים, או ל-פחות השאה שלהם ושרי-ממשלתו, יודעים הי-טב, כי הם משחקים נגד הזמן בנושא הנפט. ברצונם לפתח את איראן במהירות וביסודיות הנדרשים, כדי שבאותו יום בו יחדל הנפט מל-היות „מלך האנרגיה", לא יעמדו ליד שוקת — או באר-נפט — שבורה. כך גם הדברים בוונצו-אלה, כך הם בניגריה, כך הם צריכים להיות באינדונזיה. איזה פיתוח כלכלי אפשר לפתח את אבו-דאבי?

אמנם נכון, אבו-דאבי מייצגת רק חלק מה-מדינות הערביות. כמה אפשר להשקיע בפיתוח נסיכויות הנפט. אפילו בפיתוחה של ערב-ה-סעודית? ראו דבריו של שגריר ארצות-הברית בריאד, שהובאו לעיל. רבע מתוך תוספת ה-הכנסות השנה של 25 מיליארד דולר; ורבע זה לא ילך כולו, כמובן, לפיתוח. חלקו, ואולי חלקו הניכר, ישמש למימון יבוא — ולאו דווקא יבוא חיוני — מ„קאדילאקים" ועד למיטב ה-נשק, המצוי במחסני התחמושת העולמיים.

לא כך המצב באלג'יריה או בלוב. אבל בכל זאת, לפחות בשלב זה, מותר לכלול בנשימה אחת את „הערבים"; משום שהעודפים, מעל ומעבר לאפשרויות הקליטה של המדינות ה-מייצאות נפט בעולם הערבי, הם כה גדולים, שאין מנוס מהעובדה, כי הם מגיעים לשווקי העולם.

*

(מחר: תרגיל סעודי בארצות-הברית)

ב„סוד" המשפחה

קח את משפחתך על כל המטלטלים, הכנס ל„אלפא-סוד" וצא לדרך.
הטיול ב„אלפא-סוד" יהפך לחוויה משפחתית אמיתית. בדרכים הארוכות יהנו כולם מהישיבה הנוחה בתוך הכורסאות הרכות ואתה הנהג, תהנה מנהיגה במכונית משפחתית שיש בה כל היתרונות של מכונית גדולה. זינוק מהיר, תאוצה מצויינת. נהיגה נוחה ומעל לכל חסכון בדלק (16.34 ק"מ לליטר) ובהוצאות אחזקה.
אלפא סוד – רחבה במימדים – עשירה בהישגים – מרשימה בביצועים.

Alfasud Alfa Romeo

תל אביב: אלפא-רומאו, כבר הסדיה רח' ה' באייר 6, טל' 252211. מפורדי קפריש בע"מ: תל-אביב; דרך פתח-תקוה 19, טל' 623441. חיפה: דרך העצמאות 98, טל' 626353. ירושלים: מיפסוס, רח' שמעה 3, טל' 222391. באר-שבע: ש.א. להסוכרה (טל' 25322). חולון: "עידן אלפא", רח' אחד העם 5, טל' 956554. נתניה: המכונית נתניה בע"מ, רח' הרצל 62. חיפה: רח' יפו 108, טל' 840328. רחובות: "עידן אלפא", רח' אחד העם 5. חולון: יוסף בן-יוסף, רח' הטעפילים 102 (מול משרד הרישוי).

ישעיהו בן-פורת

מוטה נגד אריק

לכאורה, זו חידה, שאין לה תשו-בה: הממשלה וצה"ל, באמצעות ראש-הממשלה, שר-הביטחון וה-רמטכ"ל, פונים אל הקצונה הבכירה, שפרשה מן הצבא, וקוראים לה ב-דחיפות לשוב אל שורותיו, ל-רגל המצב. בפנייתם נאמר, כי צה"ל, לשם שיקומו, חיזוקו והכנתו לקראת מלחמה אפשרית, זקוק ל-מפקדים „בעלי נסיון". פנייתם נענית בחיוב, בין השאר, על-ידי אלוף (מיל.) אריאל שרון, שאוגדתו חצתה ראשונה את התעלה במלחמת יום-הכיפורים, מיבצע שגרם למיפנה ה-מכריע במהלך המלחמה בדרום.

תודות לעובדה זו, ובזכות הצל-חותיו כמפקד וכמצביא בעבר, מימי ה-101 והצנחנים, ועד כיבוש המוב-לעת המצרית, אריק שרון נחשב, ב-צבא, לאחד המפקדים הנועזים וה-מצויינים. אף-על-פי כן נדחית נכו-נותו לשוב וללבוש מדים, כדי למלא תפקיד פיקודי בשדה. בסוף השבוע נמסר, בהודעת שרון לעתונות, כי ראש-הממשלה, שרצה בחזרתו ל-צה"ל, לא הצליח להתגבר על התנג-דויות שבאה, בענין זה, מצדדים שו-נים.

לאמיתו של דבר החידה איננה חידה. ידוע היטב, מי חסם את דר-כו של שרון. ראשונה בחוה, ראש-הממשלה לשעבר, גב' גולדה מאיר, שהודתה בגלוי, כי „התלוצצה" ו-אמרה באוזני ראש-הממשלה יצחק רבין, שתערוך הפגנת-יחיד מול מש-רדו, אם ינסה להחזיר את שרון ל-צה"ל. גם שר-המיסחר והתעשיה, חיים בר-לב, שפיקד על חזית ה-דרום, הביע התנגדות לחיול מחדש של האלוף.

שרים נוספים, מן האגף ה„יוני" בממשלה הרימו קולם וידם נגד החז-רת שרון, המסמל בעיניהם ב„ניצ-יותו" המדינית ובתמיכתו בהתנחלו-יות, את האגף הקיצוני של ה„לי-כוד". רק ראש-הממשלה יצחק רבין, שבשעתו, מיד אחרי מינויו כרמטכ"ל צה"ל, העלה את שרון בדרגה ומינה אותו לתפקיד בכיר, צידד בהחזרתו לשירות פעיל. מלבד אמונתו והער-כתו, כי שרון עשוי לתרום תרומה חשובה לצה"ל, הזקוק למפקדים מ-סוגו, לא מן הנמנע, כי רבין גם חי-שב, שהחלשת ה„ליכוד" על-ידי הוצ-את שרון מן הכנסת, תקל עליו ועל ממשלתו את המלאכה בזמן הקרוב. ואולם התנגדות גב' מאיר, כלפיה נו-הג רבין בכפפות של משי, והסתיי-גות בר-לב ושרים אחרים, מנעו ממנו לעמוד על דעתו. מה גם ששר-הביט-חון, שמעון פרס, נתגלה בענין הני-דון כהססן, בעוד הרמטכ"ל, רב-אלוף מוטה גור, הביע התנגדות נמרצת.

עמדת שר-הביטחון והרמטכ"ל מהווה באמת חידה, שאין עליה, ב-שלב זה, שום תשובה משכנעת. ידוע, ששמעון פרס הוא שהעלה רא-שון, מיוזמתו, את הרעיון להחזיר את שרון לצה"ל. היה זה בעת כנס קצי-נים בכירים, בפיקוד הדרום, לפני מיספר חדשים. פרס שאל את שרון, מה דעתו לשוב לצבא, לתפקיד פיקו-די ושרון השיב במקום „מוכן".

מאז לא פסקו הגישושים, הפגי-שות וחילופי-המכתבים בין שרון, מצד אחד, ראש-הממשלה, שר-הבי-טחון והרמטכ"ל, מצד שני. כל זה לא הועיל. מתקבל על הדעת כי פרס ניסוג והתכחש ליוזמתו, תחת לחץ הרמטכ"ל.

והרי ידוע, כדבר אשר לא יגונה, ששר-הביטחון עושה כל מאמץ ל-מלא את תפקידו בתאום ובהרמוניה עם הרמטכ"ל. אך מה ראה הרמטכ"ל לדחות בצורה החלטית כל כך את מינויו של שרון לתפקיד פיקודי ב-שדה (להבדיל מתפקיד במטכ"ל, ש-שרון לא רצה בו)?

בין כה ובין כה עומדת בכל תוקפה השאלה, מדוע צה"ל, הזקוק למפקדים, דוחה את שרון. ונשאלת גם השאלה הנוספת, המקבלת עכשיו משנה תוקף, מי חורץ משפט, בדרג הגבוה ביותר, בכל הקשור בצה"ל, הרמטכ"ל, או ראש-הממשלה?

שלמה שמגר

והיכן תנועת-השיחרור שלנו?

„שליחותה של ההסתדרות הציונית אינה מסתיימת עם הקמת המדינה, כי המדינה אינה השלב הסופי של ההגשמה הציונית".
דויד בן-גוריון

משתי הקבוצות האתניות הנאבקות על ארץ-ישראל, יש לאחת כחמש-עשרה—עשרים נציגויות באו"ם ושליטה על רוב הקולות האחרים, ואילו לשניה קול אחד, קורא במידבר. ואף-על-פי-כן זריזים ורעבים הערבים מאחגו ובנוסף לכל מה שיש להם, בנוסף לכל המקהלה הערבית והמוסלמית והסרו-ערבית, שיש לה כמעט מונופול על דוכן הנואמים בעצרת ועלולה להטביע את קולנו בים של מלל ארסי. הם ראו צורך דחוף וחיוני להאדיר את המהומה האנטי-ישראלית ע"י השגת זכות הדיבור גם למשלחת משקיפים פלשתי-נאים", שיוסיף אקורד צורמני לתעמולה הערבית. האו"ם נכנע להם והכיר באש"ף כתנועת-שחרור לאומית.

הרושם — ולא רק הרושם, כי אם גם המצב העובדתי — שנוצר היא, איפוא, שלצד אחד, לערבים, יש נוסף לנציגויות הרשמיות, גם תנועה הנאבקת, בדיבור ובמעשה, על הארץ השנויה במחלוקת — על כל הארץ — ואילו הצד השני מתון, מתגונן, ואינו תובע שום זכויות במולדתו ההיסטורית. לא זכות התנחלות, לא זכות גישה חופשית, וודאי שלא זכות חזקה.

וזהו, בינינו לבין עצמנו, מצב בלתי-נסבל.

כי גם לנו, לעם היהודי, יש תנועת שיחרור לאומי מאז שבעים וכמה שנים, והיא מוכרת ורשמית ופועלת בכל העולם החופשי וכבר יש לה נסיון וחקרים על הופעה בפני האו"ם בשנותיו הצעירות.

התנועה הציונית אינה זהה עם מדינת-ישראל. היא מייצגת את שאיפות העם היהודי לחפיצותיו ודורותיו אל ארץ-הבחירה. יש לה מאות אלפי חברים ברחבי-תבל, שהשקפותיהם על עתיד ארץ-ישראל וגבולותיה לא בהכרח זהות עם המדיניות הרשמית של ממשלת-ישראל. להסתדרות הציונית, על כל סיעותיה, יש מה להגיד ואין היא חייבת לדבר ולפעול בענינים פוליטיים על פי מה שנקבע ב„מוסד לתיאום". הציונות יכולה וחייבת ליזום ולהזים; ליזום התעוררות יהודית עולמית מקבילה לתנועה הפלשתינאית ולהזים את האשליה, כי קיים רק גורם חרוץ אחד, שמכריז על זכותו לכל ארץ-ישראל.

ההסתדרות הציונית העולמית צריכה לתבוע ולמנוע: לתבוע את זכותה להופיע כתנועת שחרור בכיסוית האו"ם, אם בעצרת ואם באונסק"ו ואם בארגון התעופה הבינלאומי, ולמנוע מעשה איפה-ואיפה, שלפיו ינאמו יוש-קיפו שם רק חובשי „כפיות" אך לא חובשי-כיפות.

אין המדובר בהמלצה לחולל תנועת טרור נגדית לחבורות-הרצח הערבית, ולא במחתרת, דבר שממשלת-ישראל מתנגדת לו מטעמים מובנים. כי אם בתנועה גלויה, שפעילותה תסייע, בסופו של דבר, למדינת-ישראל, גם אם עמדותיה של תנועת-השיחרור תהיינה קיצוניות מן הקו הרשמי.

העם היהודי, על חמישה-עשר מיליון בניו ובנותיו, אינו יכול להרשות שיווצר אקלים בינלאומי, שבו תישמע רק זעקת המצבה הפלשתינאית, ואילו היהודים יישארו „בלתי-מופעלים", אדישים כביכול לגורל הארץ הזאת.

אם ההסתדרות הציונית נאמנה למה שהיא מתיימרת להיות כל שנות קיומה, הרי זאת שעת-הכושר ההיסטורית שלה לחזור ולהתגייס כתנועת-שיחרור, להתגייס ולהלחם.

ח. בר-חי

סיפור ואדוו

— שמעת?
— מה שמעתי?
— זה לא 23 מיליון אלא 34.4 מיליון דולר.
— השתגעת?
— זה קורה, לא מעודכן שכמון, כשלא עוקבים אחרי החדשות. מה שאני יודע הוא שהחברה הלאומית לעפרות ביטומין בע"מ הפ-קידה בבנק רוזנבאום 500 מיליון דולר, שהוע-ברו לחברות בוואדוו והלכו לטמיון. זה כבר לא סקנדל, וכבר לא שערוריה. זה גרוע מ„ווטרגייט".
— מנין לך את כל זה?
— מה פירוש מנין לי? שר האוצר אמר את זה בישיבת ועדת השירותים הציבוריים בכנסת, ואחר כך, כשכל החברים נשארו עם פה פעור ועינים מביעות תדהמה, הוא עוד רמז שזה לא הכל. ואם שר האוצר לא מספיק לך, יו"ר מועצת המנהלים של החברה הלאומית לעפרות ביטומין נמצא בחו"ל. למה שהוא יהיה פתאום בחו"ל? זה ברור, כדי לארגן קונסור-ציום להצלת כספיו. ואם זה לא מספיק לך, סגן היו"ר של החברה נמצא בחדר טיפול נמרץ בבית-חולים. למה הוא שם? כדי שלא יצטרך להסביר איך הוא חתם בליינד על השטרות. זה ברור כשמש.
— רגע, רגע. אבל חבר הכנסת יעקובובסקי, שהיה בישיבה, אומר ששר האוצר לא אמר דבר כזה. שר האוצר אומר שהוא לא שמע מעולם על החברה הלאומית לעפרות ביטומין, וסגן-סגן יו"ר מועצת מנהלי החברה אומר שלחברה מעולם לא היו 3 מיליון דולר. שלא לדבר על 300 מיליון.
— פתי שכמון. אתה עוד מאמין להם? אין מי שלא הסתבך בעסק הזה. אם אני אומר לך שככה זה היה, אז ככה זה היה. אתה מאמין למה שמספרים לך? טוב. אז תראה שמחר ב-בוקר הענין של החברה הלאומית לעפרות בי-טומין יהיה בכותרת בעתון.

*

ואכן, למחרת בבוקר, הסיפור על החברה הלאומית לעפרות ביטומין מופיע בכותרת רא-שית בעתון הבוקר. עם תמונת היו"ר הנעדר בחו"ל, עם תמונת שר האוצר, עם צילום חזיתו המסוגרת של הבנק בוינבה ועם כתבה מיוחדת משליחנו המיוחד לוואדוו. אין בעיות בכלל. שר האוצר אמנם מכחיש, אבל מי יאמין להכ-חשתו? יו"ר ועדת השרותים הציבוריים אומר שמעולם לא שמע כדבר הזה מפי שר האוצר. יו"ר החברה, שהוזעק בבהילות ארצה מהלוויית אמו המנוחה, מנופף במאזן האחרון של החב-רה, המסתכם בשני מיליון ארבע מאות אלף שמונה מאות ושתים לירות ישראליות ועוד שלושים אגורות, ושואל מנין שיהיו לו שלוש מאות מיליון דולר. וחוץ מזה - במאזן כתוב שהוא דווקא חייב לבנק טיבור שש מאות לירות עבור אשראי דוקומנטארי -- אבל מי אצלנו מאמין יותר למאזנים? המאזן חתום ע"י רואה חשבון? סיבה נוספת לא להאמין לו.

וככה נמשך תהליך ה„עליהום" וצומח מדי בוקר. סיכומו של שבוע אחד ויחיד מראה שהפקדונות בבנק טיבור מסתכמים בסכום ה-קרוב למלאי הזהב האמריקאי בפורט-נוקס פלוס 500 מיליון אירו-דולרים, ובעצם כל הבנק לא היה אלא מכשיר בידי אילי-הנפט הער-ביים להורמת כספים מכאן לשם. ובמכונות החישוב בישראל צריך להוסיף עוד כמה טורי אפסים, פשוט כדי להתגבר על התנפחות ה-עסק, מדי יום ומדי שעה.

אילמלא זה היה עצוב, זה היה משעשע, אלא שהצרה מספיק גדולה, וההסתבכות מס-פיק רצינית, בלי תוספות חדשות לבקרים נוסח החברה הלאומית לעפרות ביטומין. ואחרי חב-רה זו תבוא השמועה על הסתדרות עולי סלו-בוקיה-התחתית, שהפקידה בבנק את הצי-מיליארד הדולרים שקיבלה ממכירת ספר הזכרון לקדושי סלובוקיה. ואחרי זאת יתברר כי הופ-קדה שם גם מנורת הפלאים של אלאדין, ובכלל מישכן עם כל העם היהודי, לדורי דורות ינצח נצחים. איפוא? כל זה אינו אלא תרגיל של „עליהום", שבא לשעשע, בבית חוק המספרים הגדולים, את חומרת מה שבאמת קרה וכמה ש-באמת התרחש, בהנחה כי באיזה שהיא פרו גודל המוח האנושי פשוט חדל לקלוט.

*

מי אשם בתהליך זה של „שמעת? מה שמעתי?" וכו' הלאה? לא מפציץ ומפציאין. אשמה בכך העובדה כי עד היום הזה, כך-וכך שבועות לאחר שהתנפץ לרסיסים בנק טיבור ונתגלתה שרשרת חברותיו בוואדוו, לאחר ש-התברר כי לא כל הרוטשילדים מיליונרים המיר וכי עדיין יש בארץ הזאת חותמי „בליינד" למכביר, עד היום הזה טרם התפרסם, רשמית ובצורה מסודרת וגלויה, חשבון ההפסדים. אפילו לא מאושר על-ידי רואי חשבון. לנו מספיק אישור של החשב הכללי עם תחזית שניה של הפסקת על מטבע חוץ, אבל רשימה כזו אין — אז למה לא להוסיף לה את חברות עפרות הביטומין, את יוצאי סלובוקיה ואת מנורת אלאדין? „עליהום"!

הסובייטים במזרח-התיכון

שרות רב עשה פרופ' יוסף דן („ידיעות אחרונות", 9 באוקטובר), שהצביע על ההנחה המוטעית שהשתרשה ב-עולם המערבי וגם בתוכנו, לפיה קיומה של מדינת ישראל הוא שאפשר את פריצת הסובייטים למזרח התיכון.

אף שהנחה זו קיבלה כבר מעמד של אקסיומה, הרי מבחינה היסטורית יש בה משום הטעיה או, לפחות, הגזמה. לא הסכסוך הישראלי-ערבי היה הגורם הישיר להתקרבות בין מצרים לרוסיה ולעיסקות הנשק הראשונות בין שתי המדינות שהחלו בשנת 1955 (מבחינה פורמלית: „עיס-קות הנשק הצ'כיות-מצריות"). אמנם יחסי ישראל-מצרים הרי-מו, לאחר מכן, להאצת תהליך ההתקרבות. אולם קיימות עדויות מומחים רציניים לכך כי אלה לא היו הגורם לפתיחת האזור לחדירה הסובייטית.

מומחים בריטיים ואמריקניים לענייני האזור, כולל יודעי הערבים, וסופרים ערבים — כשהם מתפנים מהעמולה ומ-שליחויות דיפלומטיות ועוסקים במחקר רציני — מצביעים ללא היסוס על שלושה גורמים אחרים (שהשלימו זה את זה והביאו לתוצאה הנ"ל): א. בראש וראשונה, נסיון הנפל של בריטניה וארה"ב להשליט טבעת ההגנה המערבית מסביב לרוסיה על ידי הקמת ברית צבאית אנטי-סובייטית בהשתתפות פאקיסטן, טורקיה ועיראק („ברית בגדד" ש-הושלמה על-ידי הצטרפות בריטניה באפריל 1955). למעשה כניסתה של רוסיה לאזור התחילה בסוריה ולא במצרים — כאשר במרץ 1955 הבטיחה בסובבי לסורים לעמוד לימינם נגד עיראק וטורקיה, השותפות בברית הנ"ל. ב. התחרות בין עיראק, בראשות נורי פאשה סעיד, לבין נשיא מצרים נאצר על ההגמוניה במדינות ערב שבמזרח התיכון (במשך התקופה שקדמה להפלת בית המלכות בעיראק בשנת 1958), שהחריפה כתוצאה מן ה„ברית" האמורה. ג. התחרות המלחמת תחרות הדדית בין ארה"ב ובריטניה על השפעה במזרח התיכון, שהכשילה את „ברית בגדד" מיד לאחר הקמתה.

אם נוסיף לנ"ל את סירובו של שר החוץ דאז של ארה"ב, ג'והן פוסטר דאלס, להושיט למצרים סיוע בהקמת סכר אסואן (סרוב שלא היה לו קשר לסכסוך ישראלי-מצרים), שדחף את מצרים לקבלת סיוע זה מרוסיה, תהא התמונה שלמה יותר.

לא קשה להבין מדוע נוח לנציגי החוץ של בריטניה וארה"ב ולחברות הנפט האמריקניות להסביר את חלקן ב-סלילת הדרך לנוכחות הסובייטים במזרח התיכון. אבל היכן מנגנוני ההסברה שלנו?

תל-אביב — י. ברמן, עו"ד

תגובותיו של מפקד חזית הצפון

אליף חיים הרצוג [illegible] על-ידי רבים כבר-סמכא בנושאים צבאיים [illegible] ואחראי בדבריו ובמאמריו. תכונות אלה לא באו לכלל ביטוי בפרק [illegible] של ספרו, שפורסם ב„ידיעות אחרונות". היפוכו של דבר: תיאור המאורעות רצוף [illegible] ועיקריות. משל, ליקט סיפורי-הווייה מפי חיילים [illegible] בדרכו. לפחות בפרק זה [illegible]

[illegible]

אבינון דהר
רמת-אביב

בוזבוז מים

[illegible] עבור [illegible] — המרכזים האזוריים בנגב.

[illegible]

שמעון [illegible]
באר-שבע

האב התחמק ממילוי חובתו

[illegible]

ש. גולדנברג
תל-אביב

„הוריתי ליחידת־החילוץ לחזור כי חששתי מפני מפולת־שלגים"

— העיד רב־סרן במשפטו של אל"מ, המואשם בגרימת מוות מתוך רשלנות של שלושה קציני צה"ל, שקפאו בחורף בסנטה־קטרינה

— מאת איתן מור, כתב „ידיעות אחרונות" —

„חששתי לגורלם של חיילי החוליה, שיצאה לחלץ את האנשים במורד ההר, והוריתי להם לחזור. חשבתי, שהם עוד עלולים להידרדר לתהום, כיוון שדיווחו לי, כי שמעו בקרבתם רעש מפולת שלגים" — זאת אמר ביום ו' קצין מבצעים בדרגת רב־סרן, שהעיד במשפטו של אלוף־מישנה, המואשם בגרימת מוות, מתוך רשלנות, של שלושה קציני צה"ל, שקפאו למוות בינואר השנה, באיזור סנטה־קטרינה.

בעדותו בבית־דין צבאי מיוחד בתל־אביב, סיפר הקצין, כי בשעה 6 בערב קיבל הודעה ממשתתפי המסע לסנטה־קטרינה, שהגיעים נתקעו והם ממשיכים ברגל. „היתה לי הרגשה, שהכל בסדר ואין מה לדאוג" — טען העד. הוא סיפר, כי שעה לאחר מכן נדלק אצלו „אור אדום" והוא החל להיות מודאג, לאחר שנמסר לו, כי נותק הקשר האלחוטי עם משתתפי המסע. לדבריו, הודיע ליחידת באיזור להכין חוליית־חילוץ ולשמור על קשר עם מפקדת האיזור — ובמידה שלא יתחדש הקשר עם האנשים, שנתקעו במורד ההר, עליהם לצאת לקראתם ולחלצם.

אי־מילוי הוראה

העד סיפר, כי לאחר שחוליית־המחלצים יצאה לחפש אחר המטיילים, הגיעה הוראה מהמפקדה, באמצעות קצין בכיר, להחזיר את חוליית־המחלצים לבסיסה. הוא ציין, כי לא ביצע הוראה זו והתלוצץ עם חבריו, כי לאחר המלחמה יועלו כולם בדרגה ואילו הוא יורד בדרגה, בגלל שלא ביצע את הפקודה.

בינתיים — המשיך וסיפר — נוצר קשר בין קבוצת המטיילים לחוליית המחפשים. וההוראה להחזיר את החוליה בוטלה. לדבריו, דיווחו לו אנשי החוליה, כי הם מתקדמים בקושי רב במורד ההר, בגלל תנאי השטח ומזג־האוויר הקשה, ששרר באיזור.

התראה לחיל־האוויר

בתשובה לשאלת הסניגור, עו"ד עוזי עצמון, אמר הקצין, כי ב־10 בלילה ניתנה התראה לחיל־האוויר. אך הקריאות הדחופות להזעקת מסוק החלו בחצות.

קצין מחיל־האוויר סיפר בעדותו, כי ב־10 בלילה אימנם נתקבלה הודעה על אנשי צבא, שנתקעו בסופת שלגים וייש צורך לחלץ אותם — אך לדבריו לא ייחס להודעה חשיבות מיוחדת, מישום שהיה עסוק בענייניים אחרים. וההודעה לא נמסרה לו.

לבקשת הסניגור, הושמעו עדויותיהם של שני הקצינים בחיקן בלבד — מאחר שלא היו מצויידים בביגדים הצבאיים. הם יעידו את עדותם בפני שופטי בית־הדין. בראשות אל"מ אליעזר ארנון, ביישיבה אחרת. התובע הצבאי הוא סא"ל לוי עבת.

נמשך המצוד אחרי השודדים שחטפו תיק עם 70 אלף ל"י

— מאת שבתי פורטנוי, כתב „ידיעות אחרונות" —

המצוד המשטרתי אחרי־שני שודדים, שחטפו ביום ו' לפני הצהריים תיק, שהכיל 70 אלף לירות במזומנים, מידי שליח בנק „קופת עליה" בתל־אביב — נמשך בסוף השבוע.

השוד בוצע סמוך לשעה 11, כאשר אברהם לוי בן ה־50, שליח בבנק „קופת עליה" ברחוב רמב"ם בתל־אביב, יצא להפקיד 70 אלף לירות בבנק „דיסקונט" הסמוך. בפינת רחוב נחלת־בנימין. בהגיעו לפינת הרחובות מוהליבר—נחלת־בנימין, בא לקראתו צעיר כבן 20, חטף מידו את התיק ונימלט לכיוון פינת רחוב יצחק אלחנן. עדי־ראיה ראו אותו נכנס למכונית בקרבת מקום, שבתוכה המתין לו צעיר נוסף. קורבן השוד הקים צעקות.

אולם שני השודדים הספיקו להימלט. לקום הגיעו ניידות האיזור, בפיקודו של סגן מפקד מרחב הירקון, סנ"צ יוסף קאמרי, וכן ראש לישכת־החקירות, סנ"צ יעקב יגביה וצוות. שהקים מחסומים באיזור. לאחר סריקה קצרה נתגלתה מכוניתם של השודדים. בחקירה הוברר, כי נגנבה לפני כן מן המקום שבו הנחה ברמת־גן.

המשטרה שיחזרה בינתיים, בעזרת עדי־ראיה, את קלסתרונם של שני השודדים, ותיאורם הופץ בין כל יחידות המשטרה. במישך השבת נמשכו החיפושים אחריהם. אולם עד כה ללא תוצאות. חוקרי המשטרה סבורים, כי השוד היה מתוכנן, וכי מבצעיו ידעו על הליכי העברת הכספים בין שני הבנקים.

חצי מיליון לפועלים שנפצעו

שני פועלים שנפצעו לפני כשלוש שנים ממכת־חשמל, בעת שעבדו בבנית מיכלי דלק באילת, קיבלו בסוף השבוע כחצי מיליון לירות פיצויים מחברת שמואל בן־דרור.

מעבר לגדר: פגישה בין רועה לבנוני וקצין צה"ל, מהכוחות הסורקים את גבול הלבנון בחיפוש אחרי חוליית המחבלים, נערכה אתמול. למרות החיוכים, לא סייע הרועה למחפשים...

מי פגן צניחה בקיבוץ כנרת

12 בני קבוצת כנרת, מבני הירדן, צנחו בבוקר יום ו' ליד כיסגון מרהיב בשדות הקבוצה, לציון „יום הילד" ו־60 שנה ליסוד הקיבוץ. מטוס „דקוטה" הצניח את החברים [illegible] לבסוף בשלישות.

ילדים, נוער וחברים הריעו את פני הצנחנים [illegible] כפיים וישירה.

בשבת בבוקר הצניח [illegible] תשורות לילדים, שתכנו [illegible] „שעשועים, מתנת הקיבוץ [illegible] הילד".

בליל שבת הסבו הבני [illegible] לסעודה. לציון המאורע [illegible] האירועים תוכננו [illegible] אך הללו נידחו בגלל [illegible]

חיילים לכדו חשוד באונס

שני חיילים לכדו בסוף שבוע נהג מיאזור החוף [illegible] נסיון לאנוס טרמפיסטית. [illegible] שניים הבחינו בו כשעה [illegible] וניגשו לעצור אותו. אולם [illegible] ההגיע את רכבו ונימלט [illegible] שניים דלקו בעקבותיו [illegible] צבאי שהיה ברשותם. [illegible] הו והסגירוהו למשטרת [illegible] בבע. בית־המשפט הארץ [illegible] הצבוע את מעצרו ב־15 [illegible]

„קניות — רק במזומן", תובע המשביר ממועצת פועלי חיפה

מאת צבי טל, כתבנו בחיפה

[illegible]

רכב על אופניים מאורוגוואי — לישראל

דאריו קאסטרי, בן 44, מתכוון להקיף את העולם ברכיבה על אופניו

[illegible]

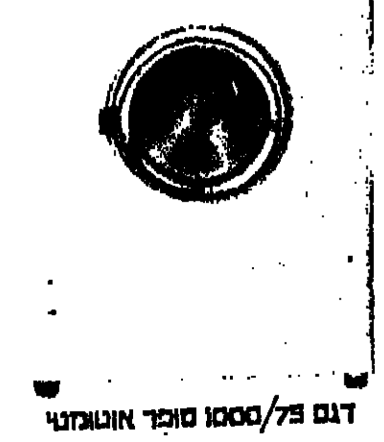

הצעה כזאת עוד לא היתה

שלם ‎-.747‏ ל"י והמכונה בביתך, היתרה בתשלומים נוחים.

2747 ל"י

דגם 75/1000 סופר אוטומטי

בתשלומים ללא ריבית

ללא מתחרים — באיכות	ללא מתחרים — במחיר	ללא מתחרים — בתנאים
בחירת תוכניות כביסה ללא הגבלה • כל פעולות הכביסה ניתנות להכוונה נפרדת: חום מי הכביסה, זמן הכביסה, מהירות הסחיטה וכו' • דלת מיוחדת לתוספת כבסים תוך כדי תהליך הכביסה.	סידרת ייצור של 8000 יח' ביום מאפשרת למפעלי אינדסיט לשווק מכונות יוקרה במחירי מתחרות; גם הצרכן הישראלי יכול עדיין להנות ממחיר ללא תקדים: רק ‎-.2,747‏ ל"י.	במסגרת המבצע ניתן לרכוש את מכונת הכביסה „פילוט אינדסיט" גם בתנאים ללא תקדים: שלם ‎-.747‏ ל"י והמכונה בביתך, היתרה ב־10 תשלומים חודשיים של ‎-.200‏ ל"י כ"א ללא ריבית.

רשימת מפיצים (חלקית): תל־אביב: סלון פילוט, ארלוזורוב 53; חללת את ורדי, בן־יהודה 103; סלון אלנבי, אלנבי 113; קסטרו, דרך יפו־ת"א 17. יפו: ברורה, ריזיאל 30; פטל, יפת 60. חולון: עריסי, סוקר 42. רמת־אביב: איינג, מרכז מסחרי 7. רמת־יצחק: אברמוביץ, ירושלים 28. רעננה: בלוך, אחוזה 108. אבן יהודה: רטהאוז, כפר־סבא: ולנטניק גדל, ויצמן 116; שמעון שמחה, ויצמן 98. חדרה: חכם, שד' רוטשילד 38. הרצליה: קפלן, סוקולוב 82. נתניה: אושה, שד' בנימין 13.

INDESIT פילוט

ילודה

גל ההופעות הראשון משירות המילואים בתקופת החירום, לפני כ־9 חודשים, תרם את חלקו להגברת הילודה בארץ. הדבר מסתבר מעליה ניכרת בשיעור הלידות בשני בתי־חולים גדולים בירושלים. „הדסה" ו„שערי־צדק". בשניהם נירשמה עליה ב־30% אחוז בשיעורי הלידות. בבית־החולים „שערי־צדק" ובבית־החולים „ביקור־חולים" נירשמו ביום הכיפורים משהסריקה של לידות ביום אחד — 29 לידות ב„שערי־צדק" ו־21 לידות ב„ביקור־חולים".

(גיל סדן)

★

חילופין

אי־נעימות ניגרמה בסוף השבוע לשני אחים, שהגיעו מחוץ־לארץ כדי להשתתף בהלוויית אימם. כאשר באו השניים לזהות את גופתה, במחלקה הפאתולוגית של בית־החולים „הילל יפה" בחדרה — נסתבר להם, כי הגופה שהראו להם — לא היתה גופת אימם.

בחקירה הוברר, כי גופת האם נמסרת בטעות למשפחה אחרת והובאה כבר למנוחות בבית־עלמין בעמק־יזרעאל. בהתערבות המשטרה הוצאה הגופה מן הקבר שלא היה מיועד לה והובאת למנוחות בנצרת־עילית — ואילו הגופה שהיתה בבית־החולים הובאה למנוחות בעמק־יזרעאל.

★

תעודה

רב"ט (מיל.) שהורשע בבית־דין צבאי, בנסיון לרצוח את מפקדו, ונדון לשש שנות מאסר, יזכה עתה בדיון מחודש של משפטו בפני אותו בית־דין. סנגורו, צבי לידסקי, טען בערעור, כי בידו תעודה רפואית מפסיכיאטור — המוכיחה, לדבריו, כי לנאשם לא היתה כל כוונה לרצוח את מפקדו כאשר ירה לעברו, בינואר השנה, בעת שירות מילואים בסיני...

(איתן מור)

★

תדמית

עולה חדש מגרוזיה, יוסף הכמשווילי מאשקלון, העיד על חוקרי המשטרה, שגנבו ממנו עדות והצליח לרשום על טופס העדות, כי הוכה על־ידי השוטרים. הכמשווילי עשה זאת, כאשר נתבקש לחתום על עדותו — ובמקום חתימה, רשם ברוסית, כי הוכה בחקירה. עובדה זו התגלתה בבית־המשפט המחוזי בתל־אביב, כאשר פרקליטו, דרור מקרין, הצליח לקצר שם את תקופת המעצר שנפסקה לו מ־15 ל־10 ימים.

אגב, הכמשווילי הכחיש את אשמת הפריצה המיוחסת לו וטען כי בעת שבוצעה הפריצה הוא התעלס בקרבת מקום עם צעירה שפגש לפני כן בתל־אביב.

(יאיר עמיקם)

הכלבה — והגביע „טופסי", כלבה מיובאת מאנגליה בת שנה וחצי, מהגזע לה קדון סימונטה, זכתה בפרס ראשון בין הכלבים הנגסיים בתחרות הכלבים השנתית, שנערכה אתמול באשקלון. הכלבה נמצאת בבעלות משפחת זאבי, מחיפה. כ„כוכב התערוכה" נבחר כלב קולי בן 3, של יורם שחר, מניר־צבי. (צילום: ישראל סימיונסקי)

פרופ' שפרש תובע מהטכניון פיצויים בסך 140 אלף לירות

„סולם הערכים בטכניון מעדיף שיפור תדמית על שיפור הדמות" — טוען פרופסור עמוס נתן בכתב תביעה, שהגיש בסוף השבוע

ארבע שנים אחרי פרישתו מהוראה בטכניון, הגיש בסוף השבוע שעבר פרופסור עמוס נתן תביעה נגד הנהלתו לבית־הדין האיזורי לעבודה בחיפה, שבה הוא מבקש פיצויי־פיטורין בסך 140,700 לירות.

בכתב־התביעה מציג עצמו התובע כמהנדס־אלקטרוניקה, דוקטור למדעים טכניים, פרופסור להנדסת־חשמל ומחוסר עבודה.

בהסבירו את הרקע לתביעתו, טוען הפרופסור, כי בטכניון הסתבר לעמיתיו, כי פרופסור־משנה מקבלים אותו שכר כמו פרופיסורים — וכדי לישמור על הפער הוצע להם לקבל תוספת נטו בצורת הוצאות־אירוח.

„דחינו הצעה זו, מכיוון שהתנגדנו להסדרים, המבוססים על פיקציות. ראינו בכך הסדר לא מוסרי". טוען התובע בכתב־התביעה.

בתצהירו לבית־הדין, מגולל פרופסור נתן את הרקע לפרישתו מן הטכניון. הוא טוען, כי במקצוע שאותו לימד, „קווי תמסורת", היו כשלונות המוניים בבחינות. הסטודנטים שהתמרמרו על כך, פירסמו טכניון. אולם עתה, בכתב־התביעה לבית־הדין לעבודה, הוא מבקש להכיר בו כמי שפוטר — ואף מביא נימוקים אחדים לביסוס טענותיו. לדבריו, מגיעה לו גם העלאה בדמי הקיצבה. הפרופסורים מקבלים לטענתו, „כל מיני תשלומים, המשולמים כפי שהם משולמים, כדי להמנע מהעלאה פורמאלית של המשכורות הבסיסיות, בין השאר בגלל התחשבות בשיעורי מס־הכנסה החלים על עובדיה של הנתבעת".

„ניראה ליי, כותב הפרופסור בתצהירו, ש„לדעת להסתדר" נישארה הסגולה, המנחה את האתיקה הפרופסיונאלית בטכניון. סולם־הערכים הוא להעדיף את שיפור התדמית על תיקון הדמות".

הפרשה התמוצצה, כזכור, לפני כארבע שנים, כאשר הסטודנטים טענו, כי הפרופסור נתן מחמיר שלא לצורך במתן הציונים. האשימו אותו בשרירות־לב וערכו נגדו שביתת־לימודים.

בשעתו הגיע פרופסור נתן להסכם פרישה עם הנהלת ה־

אילו הציונים שהעניק לתלמידיו, שונו בלא ידיעתו.

יוחל במיבצע־התראות נגד עבריני־תנועה

פיקוח משטרתי מוגבר, כמתכונת חרישה, על רשת הכבישים הבינעירוניים, הביא — שמונה ימים לאחר שהופעל — להכפלת מיספר הדו"חות לעבריינים, על כך מסר ביום ו', במסיבת עיתונאים בבית־אגרון בירושלים, ראש מחלקת התנועה של המטה־הארצי במשטרה, סגן־ניצב אברהם תורג'מן.

ההסדר החדש הופעל ב־10 באוקטובר, ומאז, הדגיש תורג'מן, הניב המיפוצע השבועי של תגית דו"חות ל־3852, לעומת כ־1000 באותה תקופה אשתקד.

על בסיס מסקר הזה יפתח המטה הארצי במיבצע־התראות, שבמהלכו יוצבו משקיפים בכבישים הראשיים. מימצאיהם יועברו למחשב ומשם יישלח למבצעי העבירות, כנגד נהג, שייבצע כמה עבירות גם לאחר שהוזהר, יינקטו צעדים מינהליים, כמו הפנייתו לקורס להנהגה מונעת. או אף שלילת רשיונו. (ע.)

רות התנועה ב־50 אחוז ויותר.

פרופסור ג'ראלד בנדוד, שערך בשנים האחרונות סקר על התראות להנהגה עבריינים, מסר, כי בקרב נהגים שקיבלו מכתבי־התראה ירד מספר עבי־

לוטו השבוע בלוטו-מיגימום פרס ראשון

370,000* ל"י

*כפוף לערעורים

עברית בלי שגיאות כתיב

לפי שיטת גרינשטיין — חגיז

פרטים: 5—7 בערב, חוץ מיום ג', רחוב אחד העם 35 קומת קרקע, ת"א, טל. 472254, משעה 8.00 עד 16.00

מכות שספג פועל משוטרים הוכרו כתאונת־עבודה

בית־הדין לעבודה בחיפה הורה אתמול למוסד לביטוח לאומי לפצות את העובד

— מאת צבי טל, כתבנו בחיפה —

בשתי מכות של אזיקים, שהונחתו על ראשו של עלי אלקסי, ערבי־מוסלמי בן 38, תושב־חדרה, נסתיימו לפני כשנתיים שנות־עבודתו ב„מיפעלי־נייר־חדרה".

היה זה שיאה של פרשה, בת חמש שנים, שבמהלכן נתבקש אלקסי — מסגר ועובד־נקיון — לעבוד בשבתות במקום בימי־שישי — יום־מנוחתם של המוסלמים.

מאחר שאלקסי סירב — בימי שישי קיבל פרמית גדולה תמורת עבודתו — הודיעה לו ההנהלה, באורח חד־משמעי, כי אין בדעתה לוותר. גם ועד הפועלים הצטרף לעמדת ההנהלה. ואכן, באחד מימי־השישי, בחודש ינואר 1972, כאשר הגיע אלקסי למיפעל, לא מצא את כרטיס העבודה שלו. הוא התייצב בפני מנהל העבודה וזה הודיע לו, כי שוב לא יעבוד בימי שישי.

משהחל לשטח את טענותיו, ענב המנהל את החדר, אך אלקסי נשאר. „רק מה יוציאוני מפה", הכריז באוזני השוטרים, שהוזעקו למיפעל.

אצבע כפה

במאבק הקצר שהתפתח, תפס אלקסי בפיו אחת מאצבעותיו של רס"ל מוריס פחימה, ורק לאחר מיאן לשחררה. רק לאחר שתי מכות־אזיקים בראשו, איבד הפועל הנשכן את הכרתו — והאצבע של השוטר שוחררה...

בבית משפט השלום בחדרה הואשם אלקסי בהסגת־גבול פלילית ובתקיפת שוטרים, ונקנס ב־3,000 לירות. באמצעות סניגורו, עורך־הדין אהרון אחיעזר, עירער הפועל על פסק־הדין, ואכן המחית בית־המשפט המחוזי את העונש, לקנס סימלי של 50 לירות.

אך בכך לא נסתיימה הפרשה. אלקסי נפגע קשה תוך כדי הוצאתו מהחדר, ופרקליטו הגיש תביעה נגד המוסד לביטוח לאומי, להכיר בשולחו כמי שנפגע בתאונת עבודה. „הוא הפך נכה. אינו מסוגל לעבודה פיסית ואינו עובד עד היום" — טען — „הוא נפגע קשה, תוך כדי הוצאתו מהחדר, בו ישב וחיכה לבירור עניינו, עקב סיכסוך עבודה..."

לא הסגת גבול

לעומתו, טען בא־כוח המוסד לביטוח לאומי, כי אלקסי היה, באותו יום, מסיג־גבול, שכן, נאמר לו במפורש, שלא יבוא לעבודה בימי שישי.

בפסק־דין חסר־תקדים, קבע אתמול בית הדין האיזורי לעבודה, בחיפה, כי יש לראות את הפגיעה כתאונת עבודה, ועל המוסד לביטוח לאומי לשלם לאלקסי גימלאות. „התובע נכנס למיפעל ברשות, ולא כמסיג־גבול" — פסקו השופט אפרים גרוס, נציג העובדים, ראובן בן בוניאק ונציג המעבידים, אריק לב — „אין ספק, שהתנהגות מנהלי המפעל הרגיזה אותו והתנגדותו להוצאתו בכוח מהחדר־המנהל. היתה תוצאה של התנהגותם".

שומר „סייע" למשטרה — ונעצר כחשוד בגניבה

פיתה תלמידים לחדור לבית־ספר, על־מנת להכין לעצמו אליבי

— מאת איתן מור, כתב „ידיעות אחרונות" —

שומר לילה בבית־הספר הימי „אורט" באשדוד מצא, לטענת המשטרה, שיטה מקורית לרוקן את הכספת במשרד בית־הספר שעל שמירתו הוא מופקד — ולהטיל את האשמה על אחרים.

בסוף השבוע, כאשר פתחה המזכירה את הכספת, היא גילתה לתדהמתה, כי בעלמו מכנה 1070 לירות — למרות שהכספת עצמה לא ניפרצה.

חוקרי המשטרה הניחו, כי הגנב הלך בדרך הקלה והשתמש במפתחות המקוריים. הם סגו לשומר — וזה הודיע לספר כי ראה שני תלמידים, שנכנסו בשעות הלילה למשרד על־מנת לראות שם את תיקיהם האישיים.

השניים הוזמנו לחקירה, שבמהלכה נתברר, כי החדירה הלילית למשרדי בית־הספר היתה פרי תיכננו של שומר־הלילה, שפיתה אותם לעשות זאת — על מנת להכין לעצמו אליבי. במהלך החקירה הסתבר עוד כי השומר עצמו, שהודה בגניבה. לא היה פנים חדשות וכי הוא מוכר למשטרה כבעל עבר־פלילי. מעסיקו, בעל חברת־השמירה „מגן אשקלון", טען אתמול, כי אינו בודק את עברם של אנשים המבקשים לעבוד אצלו, וכי אף אינו יודע את שמו של השומר.

יש לנו הצעה מיוחדת למשפחות צעירות

אם החלטתם סוף סוף לקחת את העניינים בידיים, ולאחר שיקולים רבים הסכמתם להשקיע את חסכונותיכם, בנכס רציני שאינו מאבד מערכו, במילים אחרות החלטתם לרכוש ולגור בדירה נוחה ומרווחת שתשמש אתכם ואת ילדכם הקטנים לשנים רבות...

...דוקא עכשיו כשהתחזיות הכלכליות אינן מנבאות „כל טוב", אנו נותנים לכם רכוש חשוב כבר עתה יותר ממחירו הריאלי והמכפיל את ערכו במשך השנים. אנו מועצים ומדריכים אותכם בכל הכרוך ברכישה ובמימון, עם רצון טוב לבוא לקראתכם... ואצלינו יש לכם עם מי לדבר ואל מי לפנות לפני, וגם אחרי שתרכשו ותגורו באחת מדירותינו. על כך יעידו מאות דיירי הבתים אותם בנינו ב־10 השנים האחרונות באיזור תל־אביב הסביבה...

...בואו לגור באחד מאתרי המגורים המקסימים ביותר באיזור תל־אביב, בסביבה שקטה שכולה אויר צח, ירק, מגרשי משחקים לילדים, מרכז קניות מודרני וחבורה נוחה ואווירה צעירה ותוססת.

בואו לגור בנאות אפקה ברחוב עיר היונה פנ' רחוב לאה בדירות בנות 4 חדרים עם כל השיכלולים או בפנטהאוזים בני 5 חדרים

פרטים במשרדינו:

צבי ציטרין • זיגמונד נוטקביץ

חברה קבלנית לבנין בע"מ

רחוב ה' באייר 28 (ככר המדינה), טל. 251329 ת"א בשעות: 9—12 לפנה"צ 5—7 בערב

גלית פרסומאים

„עיסקת נשק גדולה סוכמה בחשאי בין קיסינג'ר ופייסל"

עתון בארה"ב: העיסקה תסתכם בכמה מיליארדי דולרים; דובר בוושינגטון: „יש דברים בגו"; פאריז: „בקרוב — עיסקת־נפט ענקית צרפתית־סעודית"

— טלג' מאת אהרון איתן, כתבנו בפאריז, וסוכנויות הידיעות —

מכירות הנשק של ארה"ב לסעודיה עשויות לגדול פי שניים, או אף פי שלושה, בעקבות הסכם חשאי, שהושג בין המלך פייסל לבין שר החוץ האמריקני, ד"ר הנרי קיסינג'ר, בעת ביקורו של זה האחרון בריאד, במסגרת מסעו במזרח־התיכון.

את דבר העיסקה גילה ביום ו' העתון „דטרויט פרי פרס", המסתמך על מקורות יודעי־דבר בוושינגטון.

העתון מסר, כי כבר הוכן לוח זמנים לאספקת הנשק, וכי העיסקה תגיע לכמה מיליארדי דולרים.

כבר השנה, תספק ארה"ב — שהיא ספקית הנשק העיקרית של סעודיה — כלי נשק בסכום של 600 מיליון דולר לצבא של פייסל.

דובר של מיניסטריון החוץ האמריקני הכחיש, ביום ה' שעבר, כאילו כבר סוכמה העיסקה והושג הסכם. אך הודה, כי „יש דברים בגו".

לדבריו, לא הושלמה העיסקה על־ידי קיסינג'ר — אבל הוא ציין, כי משלחת מטעם ה„פנטגון" תבקר עוד החודש בסעודיה, כדי לדון בעיסקת הנשק.

לדברי העתון מדטרויט, תספק ארה"ב לסעודיה, בין היתר, מטוסי־קרב חדישים ביותר, מסוג „פ.5.א".

מפאריז נמסר, כי צרפת וסעודיה יחתמו בקרוב על הסכם למכירת 800 מיליון טונות נפט לצרפת, בתקופה של 20 שנה.

ייתכן שההסכם ייחתם עוד השבוע בריאד, בירת סעודיה.

תמורת הנפט שתקבל מסעודיה, תספק צרפת למדינה זו נשק, מכונות וציוד תעשייתי וידע טכני.

חוגי תעשיית הנשק הצרפתית סבורים, כי הנשק שיסופק לסעודיה יכלול כמות גדולה של מטוסי „מיראז'־ג'" ו„מיראז'־5".

הצרפתים מקווים גם למכור לסעודיה טנקים „א.מ.אכס." וספינות־טילים דומות ל„ספינות צרבורג".

העורך הכלכלי של העתון „לה פיגארו", אלן ורניי, גילה כי באחרונה, היתה התקדמות גדולה בשיחות על הסכם זה, ו־אם לא יצוצו מכשולים חדשים, תסכים סעודיה לספק לצרפת 40 מיליון טונות נפט גולמי לשנה.

השלמת העיסקה הזו, תחשב בפאריז כהצלחה גדולה, אחרי שצרפת - בעקבות משבר הדלק - נקטה במדיניות של עיסקות בין ממשלות, תוך עקיפת חברות־הנפט.

העתון הפאריזאי הוסיף, כי כמות הנפט בה מדובר שווה לשליש מצרכי צרפת, וכמעט לחלק עשירי מן התפוקה הסעודית הכוללת.

הוא העריך, כי המחיר הכולל של 40 מיליון טונות הנפט יסתכם ב־14.000 עד 16.000 מיליון פרנקים.

ורניי ציין, כי השיחות על ההסכם החלו בינואר השנה, בתום ביקור שערך שר החוץ הצרפתי דאז, מישל ז'ובר, בבירת סעודיה.

חוגים צרפתיים מוסמכים הגיבו על הידיעה ב„פיגארו" באומרם, כי הדיונים על הסכם כלכלי צרפתי־סעודי, אשר יכלול, בין היתר, עיסקת נפט, „אכן מתקדמים יפה".

רוקפלר ישלם תוספת מס - 820 אלף ד'

המיועד לתפקיד סגן נשיא ארה"ב, נלסון רוקפלר, הודיע ביום ו', כי ישלם מס הכנסה פדראלי נוסף, בסכום כולל של 820,718 דולר, עבור התקופה של חמש השנים האחרונות — על פי הסדר עם רשויות המס.

רוקפלר ציין, כי הוא ישלם את המס הנוסף לחמש השנים האחרונות, מאחר שלשלטונות המס לא הכירו בסכומי הוצאות שונות ותשלומים למוסדות־צדקה.

„פצצה" למלחמה בסרטן

השחקנית רחל וולש [illegible] אור ליום ו' [illegible] נאים במלון „וולדורף־אסטוריה" בניו־יורק, לאחר [illegible] תרה כיושבת־ראש [illegible] התרומה של האגודה [illegible] קנית למלחמה בסרטן, [illegible] 1975.

חמתה של הכוכבת [illegible] כה, והיא יצאה [illegible] מסיבת העתונאים, [illegible] נשאלה אם תפקידה [illegible] באגודה מתיישב עם [illegible] כפצצת־מין.

(ותצלום־רדיו „אי[illegible])

הידיד של ליז טיילור נאשם בזיוף הקילומטרז' במכוניות

— מאת כתב „יו.פי." בלוס־אנג'לס —

ידידה האחרון של השחקנית אליזבת טיילור הואשם אתמול בלוס־אנג'לס בארבעה סעיפים של הונאה.

הידיד, הנרי וינברג, בן 40, הואשם בכך, כי החזיר אחורנית את מונה הקילומטראז' בארבע מכוניות שמכר, כאשר סחר במכוניות משומשות בבורוק שבקליפורניה.

דובר של התובע המחוזי בלוס אנג'לס אמר, כי וינברג — בעבר נער מישרת בבית מלון בעיר ההולנדית אמסטרדאם — הוצג ביוני אשתקד [illegible] השחקן פיטר לאופורד [illegible] אליזבת טיילור, בשעה [illegible] שואה לריצ'ארד ברטון [illegible] מתמוטטים. במהרה נעשה בן־לווייתה הקבוע, בקליפורניה ובאירופה, עוד לפני [illegible] טיילור וברטון התגרשו.

הוטלו פצצות ב־5 משרדי פיאט ברומא

פצצות התפוצצו ביום ו' לפנות בוקר בחמישה [illegible] ובמשרדים של מפעל המכוניות האיטלקי „פיאט" בשכונות שונות ברומא.

אלמוני טילפן לעתון „איל מאסאג'רו" והודיע, כי זהו מעשה תגמול על הליכת החברה לצמצם את שעות העבודה.

המשטרה מסרה, כי לא היו נפגעים, אולם הנזקים היו נרחבים.

ההתפוצצויות אירעו בפרקי זמן של 10 דקות, בדירות [illegible] זה מזה. המשטרה [illegible] רה, כי נראה שהיתה זו [illegible] של „לפתות תריסר [illegible] שים".

מפעלי „פיאט" צמצמו [illegible] ראשית החודש את עבודת [illegible] ואת 70 פועלים בטורינו [illegible] שעות בשבוע, בשל ירידה [illegible] מכירות, מחמת המשבר [illegible] כלי באיטליה.

חצי מיליון ל"י עבור 94 צילומים

אספן [illegible] צילום ביום ו' במכירה פומבית של 121,000 [illegible] למעלה מחצי מיליון ל"י, [illegible] אלבום [illegible] הוויקטוריאנית, המכיל 94 צילומים.

התמונות צולמו על־ידי גוליה מרגרט קמרון, שמתה בשנת 1879. האלבום כולל דיוקנאות של אישים חשובים בני התקופה, ביניהם סופרים, סופרים וציירים.

האלבום הוצא למכירה במכירות הפומביות של כ"ס [illegible] בלונדון. והוא נקנה על־ידי [illegible] אספן האמריקני סם ואגסטאף.

*רכוש עתה מקררי תדיראן

* ההצעה למספר מוגבל

אספקה מהירה!

תדיראן
מוצרי חשמל ביתיים

להשיג בבתי המסחר המורשים

סניפים:
תל אביב: [illegible] 27, טל. 285151
ירושלים: [illegible] 68, טל. 234867
חיפה: [illegible]
באר־שבע: [illegible] 32, טל. [illegible]

השנה לא יהיו לך נזקי ברד

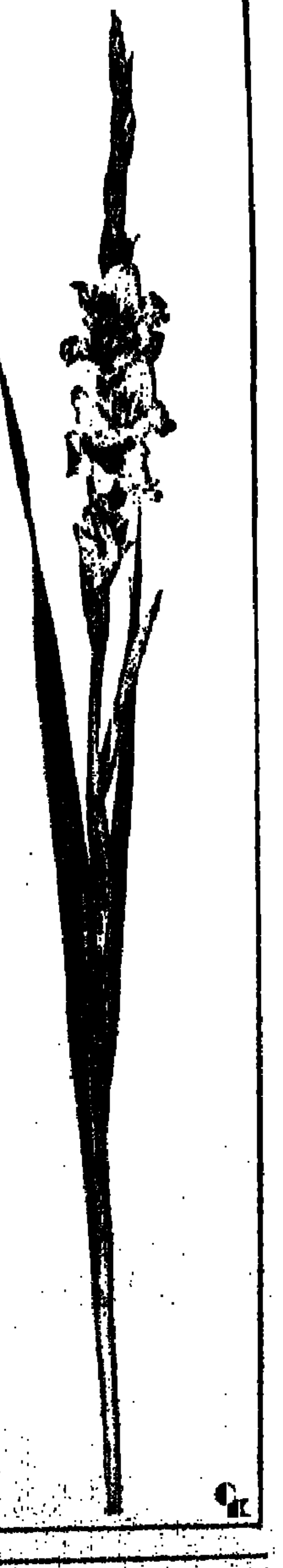

בכל מגדל פרחים בקיא, ודאי יודע גם אתה כי רק פרחים גדולים וזקופים מתאימים ליצוא ומביאים תמורה נאותה. תנאי להצלחת גידוליך — הגנה מנזקי הברד, הקרה והסערה. וסככת מגן מרשת־אור־פלסט עושה זאת בהצלחה. היא היחידה אשר עברה סדרת נסויים בה הוכח, כי בנוסף לעצירת הרוח והברד, גבוהה הטמפרטורה בתוך הסככה ב־3°—2° מהטמפרטורה החיצונית.

ואשר להשקעותיך, כדאי לך להתעניין בהנחה הניכרת בפרמיית הביטוח של הקרן לנזקי טבע, ובהטבות המוענקות לחקלאים המקימים סככת מגן.

אל תניח להשקעותיך ולגידוליך לרדת לטמיון, התקשר עם יועצי רשת־אור־פלסט החותרים, ויפה שעה אחת קודם. הם יעמידו לרשותך את נסיונם העשיר וימליצו על קבלני ביצוע מעולים.

רשת או פלסט החותרים
קבוץ החותרים, ד. נ. חוף הכרמל, טל. 04-571716

ריצ'ארד ברטון והנסיכה יצאו ל„ירח־דבש לא־חוקי"

פרשת־האהבים החדשה של השחקן עם קרובתה של מלכת בריטניה — בכותרות הראשיות בעתוני אירופה

מאת רואל ברריטביה, כתב „יו.פי." בלונדון

ריצ'ארד ברטון ממלא שוב את תפקיד „הגבר האחר": הוא מנסה שוב לשאת לו את אשתו של מישהו אחר. בסוף השבוע הוא הכריז בלונדון: „אני אוהב את הנסיכה אליזבת מיוגוסלביה בכל ליבי ואשא אותה לאשה בכל ההקדם, מיד לכשיתאפשר הדבר".

אבל, קשה לדעת אם הדבר יתאפשר בהקדם. כי הנסיכה נשואה לגבר קאתולי, וכידוע — אצל הקאתולים אין מתגרשים.

על כל פנים, ברטון והנסיכה אליזבת יצאו ביום ו', יחדיו, למסע משותף בשוויץ, מסע שתואר כ„ירח־דבש בלתי פורמלי ובלתי־חוקי". (ברטון הוא בן 49 והנסיכה היא בת 37). ועשרות כתבים נהרו בעיקבותיהם — שכן, פרשת־האהבים החדשה של ברטון עלתה לכותרות הראשיות באירופה.

בעלה של הנסיכה הוא ניל בלפור, סוחר־בנקאי בן 32, שהודה כי נדהם לשמוע כי אשתו „מעורבת בפרשת אהבים עם כוכב־הקולנוע". לדבריו, „היא לא דנה איתי בכלל באפשרות של גירושין".

„אנו חיים בנפרד, אשתי ואני. אבל מעולם לא שוחחנו על אפשרות של גירושין. ערב הבחירות בבריטניה היא התייצבה לצידי ובאה למסיבה אחרי שנודעו התוצאות. שערכתי יחד עם עוד שני מועמדים שהובסו כמוני", אמר בלפור.

בלפור, שנכשל בבחירות לפרלמנט במחוז הבחירות היים וארלינגטון, מטעם השמרנים, הציע למפלגה להתפטר מכל תפקידיו בגלל „שערוריית הרומאן של אשתי עם אותו שחקן במה".

סיפור אהבתו החדשה של ברטון עלה לכותרות העמודים הראשונים של עיתוני לונדון, אחרי שנודע כי הנסיכה היוגוסלבית אליזבת, קרובתה של מלכת בריטניה, נסעה יחד עם ברטון לפריז בסוף־השבוע כדי להציגו בפני הוריה, הנסיך והנסיכה פאול, מיוגוסלביה.

הוריה הם ממשפחת קראג'יאורגביץ', משפחת המלוכה הסרבית, שלה קשרי דם עם משפחת המלוכה הבריטית. הנסיכה אליזבת היא בת־דודה ראשונה של הנסיכה אלכסנדרה מקנט, ובת דודה שניה של הנסיך צ'ארלס, יורש העצר של בריטניה.

„שנינו קיווינו כי העניינים בינינו יתפתחו ללא ההתפרצות הפתאומית הזאת של פירסום", הצהיר ריצ'ארד ברטון במסיבת עיתונאים בטירתו בהמסטד, שם ביקרוהו הנסיכה אליזבת ובתה בת ה־13 קאתרין. „שנינו מקווים כי לפירסום זה לא תהיה השפעה רעה על כל אלה שאנו אוהבים ומכבדים", הוא אמר.

לנסיכה אליזבת מיוגוסלביה בן (בן 4) מנישואיה לניל בלפור, ושתי בנות מנישואים קודמים למיליונר האמריקני הוארד אוכסנברג, יצרן בגדים.

„אנו נתחתן מיד לאחר שעניין הגירושין שלי יוסדר ואני מרגישה נפלא", הכריזה הנסיכה אליזבת. לדבריה, היא וברטון „הבחינו" כי הם מאוהבים לפני שלושה שבועות, כששניהם ביקרו בתערוכה של ציורי צ'רצ'יל.

„אלוהים שבשמים. האם זה באמת רק שלושה שבועות? נדמה לי כי אנו מכירים זה את זה מיליון שנה... אבל, נכון גם כי הכרתי את ריצ'רד עוד קודם לכן", התפרצה הנסיכה ברגש. ואמנם, השניים הכירו זה שש שנים, משך רוב שנות נשואיו לכוכבת־הקולנוע אליזבת טיילור, ממנה התגרש ברטון לפני ארבעה חודשים.

ברטון, הנסיכה אליזבת ובתה

החיים מתחילים בגיל ארבעים...

היתה זו מסיבה קטנה, לא־מתוכננת מראש, לרגל יום הולדתה הארבעים של הכוכבת בריז'יט בארדו. כמה ידידים — וגם אחד מבעליה־לשעבר, רוז'ה וואדים — נכחו בתאריך, וקפצו בשעת־ערב לביקור בביתה שב[illegible]. במשך כשעה ישבו מסביב לשולחן ושוחחו. ואז, לפתע, קמה ב.ב. ממקומה, חלצה את נעליה — ומשך כמחצית השעה רקדה בפני הנוכחים (בתצלום). לאחר מכן חזרה למקומה, וכשהיא חבוקה בזרועות ידידה הנוכחי, בן ה־28, המשיכה בשיחה עד השעות הקטנות.

השערה חדשה: מקלט־רדיו בפיו של אורי גלר

— טלג. מאת אורי פדרת, כתבנו בלונדון —

כתב־עת בריטי העלה, בסוף השבוע, את הסברה, כי יתכן שסודו של אורי גלר טמון במקלט־רדיו זעיר החבוי מתחת לכתר של שן.

הדברים כלולים במאמר המופיע בגליונו החדש של „ניו סייאנטיסט" מאת סופרו המדעי של כתב־העת, ג'וזף הנלון. בעל המאמר סבור, כי יתכן שבכך יתכן להסביר חלק ניכר מן הלהטוטים שבהם הפליא גלר את הציבור הבריטי בנוכבר שעבר — להטוטים שנראו אז כולם כתופעות על־טבעיות.

מתקן רדיו זעיר מן הסוג המתואר על־ידי הנלון הומצא על־ידי ממציא אמריקני, אנדרי הנרי פוהריך, והוא רשם עליו פטנט ב־1961. בעל המאמר מציין, כי מעניינת העובדה שפוהריך היה גם האיש אשר „גילה" את גלר בישראל, הביאו לארה"ב וכתב עליו ספר־שבחים.

„מיתקן־השן" המקורי של פוהריך שוכלל במידה מאז 1961. בגירסתו האחרונה מסוגל המיתקן לקלוט סימני־רדיו באמצעות מילוי מתכתי באחת השיניים, אותות אלה מוגברים על־ידי מיישר־גביש, ומועברים אחרי־כן לקצות העצבים שבתוך השן החיה. על־ידי כך יכול בעל המתקן „לשמוע" דרך עצבי־הפנים שלו — במקום דרך האוזניים. מגבר המותקן מאחורי השן מצוייד במסוף חיצוני אשר יש לגעת בו בלשון כדי לסגור את המעגל החשמלי ולהפעיל את המערכת כולה. פרוש הדבר, שעל־ידי נגיעת הלשון בשן יכול בעל הציוד להתחיל „לשמוע" הידעות המשודרות אליו.

מובן מאליו שהשימוש בציוד כזה מחייב שיתוף־פעולה מצד אדם אחר המצוייד במשדר נסתר, החבוי למשל בתוך אחד הכיסים. בקשר לכך מציין בעל המאמר, כי במרבית מופעיו היה גלר מוקף על־ידי אנשיו ועורר בכוונה תחילה אנדרלמוסיה לשם הסחת תשומת־הלב.

השימוש ב„מיתקן השן" עשוי להסביר את יכולתו של גלר לקלוט הודעות „במחשבה בלבד" או לשרטט ציורים התכויים בתוך מעטפות חתומות. אם כי אין כל הוכחה כי אכן השתמש במיתקן כזה. עם זאת אין בכך כדי להסביר את יכולתו לכופף כלי־סכו"ם ממתכת. אולם גם בנושא זה סבור ה„ניו סייאנטיסט" כי ניתן להסביר את הדבר על־ידי להטוטים של זריזות־ידיים שאינם על־טבעיים כל עיקר.

הנלון מעלה את הסברה, כי שימוש ב„משדר השן" יכול היה לאפשר לגלר גם לעשות את תתעלול של קריאת־קוביות בלי להתבונן בהן — בתנאי שניתן לו להשתמש בקוביות־דו־שלו. הנלון מצטט בעל בית־מסחר לונדוני לציוד־קוסמים, אשר אמר כי כבר לפני זמן רב אפשר היה לקנות במחיר 30 ליש"ט קוביה המשדרת באלחוט איזה צד מסונה כלפי מעלה.

בסיכום דבריו מגיע הנלון למסקנה, כי גלר אינו אלא להטוטן־קוסם היודע את מלאכתו.

קצר וצמוד

התכנית היחידה הנותנת ברירת הצמדה על כל ההפקדה כבר לאחר 24 חודש

14% רבית שנתית מצטברת
או 6¼% רבית + 100% הצמדה של הקרן למדד.

(למפקידים ל־60 חודש)

זבנק הבינלאומי הראשון לישראל בע"מ

סניף ראשי: שד' רוטשילד 9, תל־אביב טל. 622234

מבצע ענק

של סלון מרכזי

מבצע „ישן בחדש"

כל המוכר דוכס קריסטל או סופר דוכס ממכבסה מכל סוג שהוא יזכה ב־300 ל"י בעד כל מכונת כביסה ישנה מהמחיר המוקטן

טל. סלון מרכזי 290647

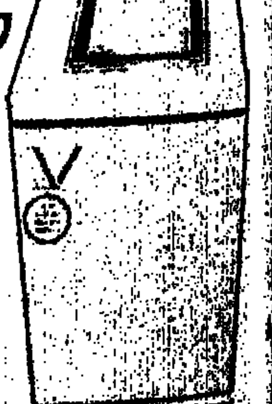

קריסטל סופר דוכס

300 ל"י

סניפים: גבעתיים: כצנלסון 141, חולון: סוקולוב 51, פ"ת: שטמפפר 13, רחובות: עלר 23, חיפה: הרצל 2, ב"ש: הרצל 17, ר"ג: הרצל 78, ראשל"צ הרצל 103

סלון מרכזי הסלון הגדול במדינה

תל אביב בית אל על רח' בן יהודה 32

מבצע מהפכני
לרכישת מטבעות ישראל במחירים זולים!!!

כיצד: גש אלינו לקבלת יעוץ ומידע מקיף על תוכניותינו החדשות. בחר לעצמך אחת או יותר מההצעות המתאימות למטרותיך.

מדוע מטבעות ישראל טובים להשקעה: מאז ההנפקה הראשונה בשנת 1958 הם בראש סולם העליות. בהיותם נכס לאומי בעל ערך היסטורי ותרבותי, תוצביב נחנה ורכוש כספי, הם מבוקשים ע"י המשקיעים והאספנים המועמדים ברכישתם בכל מצב כלכלי ובכל מחיר.

עליה של 9900%: יזום של 700 ל"י שהושקע ברכישת מטבעות ישראליות מכסף ומזהב — מטבע אחד מכל סוג — בין השנים 1958—1964 נרושב היום לרכוש עצום. שוויה כעת של ההשקעה הזאת הוא —.70,000 ל"י ושבעים אלף לירות).

מה מקפיץ את המטבעות? הגולל והכמות המוגבלת והקטנה של המטבעות המונפקות ע"י בנק ישראל ורבוי האספנים מדי שנה בשנה נוצר ביקוש עצום שגדל וגדל... ולכן פורצים המחירים מעלה מעלה מעבר לעליות „הנורמליות" המושפעות ע"י האינדקס הפיחות והאינפלציה.

עובדות מסחריות: כ־85% מהכמויות של המטבעות שהונפקו עד 31.12.1972 נמכרו במטבע זר לסוחרים ואספנים רציניים בארה"ב ובקנדה ביפאן ובאירופה. עובדה זאת מצמידה את ערך המטבעות למטבע זר ומקטינה את הכמויות המוצעות בשוק המקומי.

אספן ומשקיע: שים חסכונותיך במקום מבטחים והבטיח את ערך כספך ע"י רכישת מטבעות ישראליות. נסה גם אתה השקעה כזאת והתמיד... כי עדיין לפניך אפשרויות עצומות... היה בין הנהנים כאשר יקפצו המחירים מעלה מעלה. התחל לקנות בחסכונותיך הקטנים. רכוש מטבע ועוד מטבע כי כל רכישה תגרום לך הנאה ותתן לך רווחים. נסה השקעה של ממש עבורך וגם עבור ילדיך ונכדיך. השקעה שקטה ללא „תסביך כלכלי", ילדיך יהנו מהמטבעות ירצו להחזיק בהם ולהרגיש אותם. הם ימצאו ענין רב בנושאיהם החנוכיים וימצאו בהם אמצעי רציני העוזר לפתור את הבעיות הכספיות המתעוררות בעתיד — ע"י מכירה ומימוש רווחים — כמו למוד על־יסודי ואוניברסיטאי, נסיעה לחו"ל, רכישת דירה, קנית מכונית וכו'.

הצעה הכי פופולרית: אנו מציעים בפעם הראשונה בארץ אוסף של 20 מטבעות מכסף שהונפק בין השנים 1958—1974 ואשר מחירם עדיין זול מאוד.

ואלה הם 20 המטבעות: העשור, ישבו בנים, הרצל, עם ישראל חי, הנצחון, ירושלים, שלום, מקוה ישראל, המדע, שלח את עמי, התעופה, כ"ה למדינת ישראל, בן יהודה, פדיון הבן 1970, 1971, 1972, 1973, 1974, חנוכיה רוסית, חנוכיה בבלית.

מחיר האוסף הזה בארץ הוא —.3,200 ל"י. ניתן לקנותו ע"י תשלום של 500 ל"י במזומן וששה תשלומים חודשיים של 450 ל"י.

חסוך 400 ל"י: שלם רק 2800 ל"י במזומן והאוסף הוא שלך.

בכמה מוצע למכירה בחו"ל? חברה גדולה בארה"ב מפיצה את האוסף הזה בטווח של $1,500 ב־20 תשלומים חדשיים.

לא לאחר את המועד: ואל תחכה לסוף המטבע העומד להסתיים בקרוב.

עוד 7 תוכניות חסכון: קיימות לבחירתך הנוסף לתוכניות הנ"ל עוד 7 תוכניות חסכון. גש אלינו לקבלת פרטים מפורטים.

אלבומים מהודרים: כל האוספים המוצעים נמכרים בתוך אלבום מפואר שהוכן בטיוחד עבור אוסף שלם של כל המטבעות הישראליות שהונפקו מ־1958 עד היום.

האלבום (מחירו 100 ל"י) וגם קטלוג מעורכן (מחירו 30 ל"י) בתמונות צבעוניות ינתנו לקונים בחינם.

הגלריה הישראלית למדליות ולמטבעות

רחוב מנדלי 2 תל־אביב טלפון 220848
מ־9.00 עד 13.00 ומ־16.30 עד 19.00

עמודי עד - דיור מעולה

למכירה
דירות
בנות 4 חדרים
עם כל השירותים
בטבעון

באתר בניה חדיש המשקיף
על נוף מרהיב עין, רח' איריס

מחירים סופיים

בדבר פרטים נא לפנות
למשרדי „משחב" חיפה
רח' ארלוזורוב 3, טל. 668049

הוועדה המחוזית לתכנון ולבניה מחוז ירושלים

הודעה לצבור בדבר הפקדת תכנית מתאר
עפ"י הודעה ברשומות בהתאם לסעיף 89
לחוק התכנון והבניה תשכ"ה—1965

[illegible]

1. שנוי יעוד שטח משטורת משק לאיזור תעשיה לאיזור מסחרי.
2. שינוי יעוד שטח מאזור מגורי לאזור תעשיה.
3. שינוי יעוד שטח ציבורי פתוח לאזור תעשיה.
4. ביטול דרכים, הרחבת דרכים, והתוויית דרכים חדשות.

הודעה בדבר הפקדת התכנית הנ"ל התפרסם בילקוט הפרסומים בקרוב. במשרדי הוועדה המקומית לתכנון ובניה ירושלים, ובמשרדי הוועדה המחוזית לתכנון ובניה ירושלים, הופקדה התכנית הנ"ל ביחד עם התשריט המצורף אליה.

כל המעוניין בתכנית רשאי לעיין בה ללא תשלום בימים ובשעות שהמשרדים האמורים פתוחים לקהל.

כל המעוניין בקרקע, בבנין או בכל פרט תכנוני אחר, הרואה את עצמו נפגע ע"י התכנית וכן כל מהנדס ועדה מקומית שבתחום מרחבו חלה כולה או חלקה, בתחום התכנית או גובל אותו רשאי תוך חודשיים מיום פרסומה של הודעה בדבר הפקדה ברשומות להגיש התנגדות לתכנית הנ"ל במשרדי הוועדה המחוזית האמורה, רחוב הלל 23 ירושלים.

ר. לוי, יו"ר הועדה המחוזית
לתכנון ובניה ירושלים

רדיו זוסמן
האומחה שלך
מרכזת הגברה טלויזיות
טל. 254234
חיפה, רח' מוריה 107

הצעות מיוחדות
ב־דיסיין אינטרנשונל

- רהיטים לסטראו
- בורסאות לטלויזיה
- בורסאות מודולריות
- פינות אוכל

וכן מערכות סלון, ספריות ומזנונים

עיצוב נאה, שרות אדיב —
אצל
דיסיין אינטרנשונל
בתל־אביב, רח' מאפו 62,
טלפון 226789.

di
דיסיין
אינטרנשונל

אולם תצוגה נוסף של 4 נגרים

הזמנות־יתר למטבע ב.ג. ב־25 מיליון ל"י לא יישו...

— מאת חיים דנזיגר —

המנהל הכללי של החברה הממשלתית למטבעות, מר יצחק אבני, מסר כי בכלל הכולל של ההזמנות שהגיעו למטבע בן־גוריון, עלה הביקוש על ההיצע. לכן תאלץ החברה לקצץ בצורה דראסטית בהזמנות מהסקטור הפרטי, הן בארץ והן בחו"ל. ביקוש־היתר, שהחברה לא יכלה למלא מגיע, לפי הדיווח, לסכום של כ־25 מיליון ל"י.

מנהל החברה הבטיח, כי כל המינויים, שהזמינו ושילמו עבור מטבעותיהם, יקבלו אותם ללא קיצוצים. ויש להניח שהראשונים ביניהם יתחילו לקבל את המטבעות החל מ־מחצית נובמבר. האספקה אינה תלויה, לדבריו, בחברה. מאחר שהיא טרם קיבלה עד היום את המטבעות מבנק ישראל.

בקשות חדשות של מינויים זורמות לחברה הממשלתית. עד היום רשומים בארץ כ־אלף מינויים. אם יימשך קצב הרשמה בקצב הנוכחי, יהיו לחברה עד סוף 1974 בכל העולם כ־100 אלף מינויים. לעומת 10,000 לפני עשר שנים. הביקוש מארה"ב למטבעות בן־גוריון הוא ללא תקדים. לכך יש כנראה שני גורמים: הראשון נושא המטבע בן־גוריון, שהיא הנפקה היסטורית מיוחדת בנוינה. השני — החל מ־1 בינואר 1975 יותר מסור חופשי בזהב בארצות הברית.

ההתעוררות בשבועות האחרונים בענף מטבעות הזכרון הולכת ונמשכת. במיוחד ניכרת ביקוש לגבי הזהובים השונים וכלה מטבעות זכו בעליית מחיר. בכיוון הפעילות עומדים המטבעות „שלח את עמי" וכן מטבע הכ"ה למדינה. גם בכסופים מורגשת תנועה ערה ובמיוחד אמורים הדברים לגבי מטבעות החנוכה השונים. להם קיים ביקוש הולך וגובר.

הצעות קניה מתפרסמות בעתונות המקצועית. אולם הצעים ממשיים.

האבנ"מ השובות קרש... גם לחברין של הנשיא

מדינות הנפט מלאכים... [illegible]

מטבעות ומדליות

המטבע		מצב	ערך ההנפקה	המחיר כיום
מטבעות כסף (הערך — 5 ל"י)				
העשור	1958	[illegible]	[illegible]	[illegible]
ישבו בנים לגבולם	1959	[illegible]	[illegible]	[illegible]
הרצל	1960	[illegible]	[illegible]	[illegible]
בר־מצווה	1961	[illegible]	[illegible]	[illegible]
„הנגב"	1962	[illegible]	[illegible]	[illegible]
ימאות	1963	[illegible]	[illegible]	[illegible]
מוזיאון ישראל	1964	[illegible]	[illegible]	[illegible]
הכנסת	1965	[illegible]	[illegible]	[illegible]
עם ישראל חי	1966	[illegible]	[illegible]	[illegible]
אילת	1967	[illegible]	[illegible]	[illegible]
מטבעות כסף (הערך — 10 ל"י)				
הנצחון	1967	[illegible]	[illegible]	[illegible]
ירושלים	1968	[illegible]	[illegible]	[illegible]
שלום	1969	[illegible]	[illegible]	[illegible]
שלום (ק)		[illegible]	[illegible]	[illegible]
מקוה ישראל	1970	[illegible]	[illegible]	[illegible]
עתירות מדע	1971	[illegible]	[illegible]	[illegible]
סומן במגן דוד		[illegible]	[illegible]	[illegible]
שלח את עמי	1971	[illegible]	[illegible]	[illegible]
התעופה הישראלית	1972	[illegible]	[illegible]	[illegible]
כ"ה למדינה	1973	[illegible]	[illegible]	[illegible]
בן־יהודה	1974	[illegible]	[illegible]	[illegible]
פדיון הבן	1970	[illegible]	[illegible]	[illegible]
פדיון הבן	1971	[illegible]	[illegible]	[illegible]
פדיון הבן		[illegible]	[illegible]	[illegible]
עם מגן דוד	1972	[illegible]	[illegible]	[illegible]
פדיון הבן	1973	[illegible]	[illegible]	[illegible]
פדיון הבן	1974	[illegible]	[illegible]	[illegible]
מטבעות חנוכה				
תורה אור	1958	[illegible]	[illegible]	[illegible]
דגניה	1959	[illegible]	[illegible]	[illegible]
סולד	1960	[illegible]	[illegible]	[illegible]
וישלך נפשו	1961	[illegible]	[illegible]	[illegible]
חנוכיה איטלקית	1962	[illegible]	[illegible]	[illegible]
חנוכיה מרוקנית	1963	[illegible]	[illegible]	[illegible]
חנוכיה רוסית	1972	[illegible]	[illegible]	[illegible]
חנוכיה בבלית	1973	[illegible]	[illegible]	[illegible]
מטבעות פורים				
חצי שקל	1961	[illegible]	[illegible]	[illegible]
חצי שקל	1962	[illegible]	[illegible]	[illegible]
מטבעות זהב				
הרצל	1960	[illegible]	[illegible]	[illegible]
ויצמן	1962	[illegible]	[illegible]	[illegible]
בנק ישראל	1964	[illegible]	[illegible]	[illegible]
נצחון	1967	[illegible]	[illegible]	[illegible]
ירושלים	1968	[illegible]	[illegible]	[illegible]
שלום	1969	[illegible]	[illegible]	[illegible]
שלח את עמי	1972	[illegible]	[illegible]	[illegible]
כ"ה למדינה	1973	[illegible]	[illegible]	[illegible]

יהות התייבים

ג'ייגס לסקאיין, מנהל הנפט ... [illegible]

נתח גדול יותר

בשערוריה האחרונה... [illegible]

פרקליט בנק א"י—בריטניה בערעור שהגיש על החלטת ביהמ"ש לפרק את הבנק:

גם בנק אמריקני מעונין בעיסקה

— מאת צבי עמית —

קבוצה פיננסית בינלאומית, בראשות „אלן אנד קומפני אינק" — אחד הבנקים הגדולים להשקעות בארה"ב — ביקשה לרכוש את „בנק א"י בריטניה". אך פירוק הבנק, עליו החליט השופט המחוזי שלמה לובנברג ב־13 באוגוסט, עלול לפגוע במו"מ. זאת טוען עו"ד אליהו מירון, היועץ המשפטי של בנק א"י בריטניה, בערעור על החלטת ביהמ"ש המחוזי שהגיש ביום ו' לבית המשפט העליון.

בערעור טוען עוד אליהו מירון, כי השופט לובנברג סירב לדחות את פירוק הבנק, למרות שהוצגו בפניו מסמכים בענין קבוצת המשקיעים ולמרות שכדי לאפשר את המכירה דחה ביהמ"ש בלונדון את פירוק חברת־הבת הלונדונית של הבנק.

עוד טוען עו"ד מירון נגד הנוהל של הדיון בו נקט השופט לובנברג בבקשת הפירוק, כאשר איפשר לו, למירון, לחקור את המפקח על הבנקים במשך מחצית השעה בלבד ואז הפסיק את החקירה בעיצומה. הוא קובל גם על כך שביהמ"ש לא איפשר לעו"ד שטריקס, המייצג בארץ את כונס הנכסים הבריטי, להשמיע טענותיו בבקשה לדחיית הפירוק. בערעור נאמר גם כי השופט סרב לאשר חקירה של המבקשים, שהביאו להגשת הפירוק, ולכן טעה בצוותו על הפירוק. עו"ד מירון טוען שבקשת הפירוק הוגשה שלא בתום־לב. לפי יוזמתו של נגיד בנק ישראל, שפעל מתוך „שיקולים שרירותיים המודרכים על־ידי יצרים ושנאה".

מה לקנות

מבוכת המשקיע הקטן

— מאת זהר סלדבוי —

„יהיה או לא יהיה פיחות?" זו היתה השאלה שנשאלה על־ידי רבים בסוף השבוע שעבר, כבשבועות רבים בשנה החולפת. הע־תונות הכלכלית והיומית הביאה הודעות והכחשות על ציפיות קרובות לגבי מתן שער חדש ללירה הישראלית, ביחס לדולר הפסימיסטים הצביעו על כשער ל"י והאופטימיסטים על 5.50 ל"י לדולר.

לא יקשה לנחש כי אכן שינוי שער המטבע עומד בפתח, ואם לא יארע הדבר עתה הרי סביר להניח שתוך תקופה של ששה חודשים לכל המאוחר אכן יהיה פיחות.

בבורסה לניירות־ערך, אשר הסתמן בה מהווה דעתית אינדיקטור להלך־הרוח ולפעילות בשוק הכספים, חלו עליות בשערי הנות ד. לרבה גבוהה ביחס לזמן האחרון.

רבים פנו לרכישת אכציות זה. כבטחון לשינוי אפשרי בלירה. זאת תוך שיכחה או אי־ידיעה שאולי עשויים הם להתחייב במס — בנידה ויהיו רווחים מכיימויש נח"ה.

אחרים פנו לכיוון של רכישת תעודות השתתפות בקרנות נאמנות, דבר שגרם בעקיפין לתזוזה משמעותית בשערי איגרות־החוב הנסחרות בבורסה. פעילויות אלה, מצד חוסכים ומשקיעים רבים, הגיונית למדי ועשויה להניב רווחים אף אם לא יבוצע פיחות בטווח הקרוב מאד.

לשם מתן הסבר לכך, עלינו לראות מה אירע בחודשים האחרונים לשערי האיגרות בבורסה. שערי האיגרות סבלו מירידה, וכי שמישהו בתקופה זו את היקעותיו יתכן שסבל הפסדים. התקופה האחרונה הצטיינה בצימצום דרסטי באשראי הבנקאי. מקורות המימון השנתיים צומצמו אף הם. בעקיפים של מסים חדשים (כמו מימון רכש), החוסך הקטן, במדד התרגל לעליה רצופה במדד המחירים לצרכן נוכח. כי חולפת תקופה בה המדד כאילו ננעצר — ורווחי הטווח הקצר — נמוגו אגרות החוב, הנתמכות כהשקעות סולידיות לטווח ארוך — חזרו אמנם לרמתן הריאלית — אך זו רק באחרונה.

האינפלציה ממשיכה לפגוע קשות בפעילות השוטפת ובייקרת כמעט כל מוצר בשוק, ולדבר יש השלכה מצטברת. כל האירועים והנקודות שציינתי לעיל עדיין לא באו לסיומם, ומכאן שעדיין יש לבנות. לא פחות מאשר בעבר, להמשך העליה במדד המחירים לצרכן. אף אם יבוצעו פעולות סטיבה הדי העליות להטלת מס ערך נוסף מחר והתייקרות מצריכים והמוצרים המיובאים כאירוך לא יעזרו לעצור עלית המחירים.

המבוכה, שהינה מנת־חלקו של המשקיע, יכולה לירצא באמצעות פניה לבנקים. מקום בו יירכשו יחידות בקרנות הנאמנות בדרך המקצועי, שבוודאי עשוי להביע את בעית החוסך — בדרך שמירה, שיבה ודיווחית כאשר הוכל להיפתר על־ידי המשקיע הבודד.

מדיניות הריסון מאיצה את הירידה בהיקף המכירות והיבוא

— מאת משה שלו —

לישכת המסחר בתל־אביב יפו תדון השבוע בממצאי הסקר שערכה ואשר הבהיר כי קיימת נטיה ברורה במכירה של מוצרים בני־קיימא (רהיטים, מכשירי חשמל, עצים, רכב וכענפים הקשורים בבניה.

הסקר שהתייחס למצב המכירות בקיץ שחלף, הצביע על ירידה של 15—20 אחוז לעומת האביב. אבל המשווקים בענפים היצירים צופים, כי הירידה במכירות תחריף ותגיע עד ל־30—50 אחוז לעומת הסתיו אשתקד.

הערכה זו מתבססת על כך שמשווקים רבים כבר צימצמו בעשרות אחוזים את ההזמנות שלהם מהספקים בחו"ל.

עם זאת נראה כי בסיכום חודשי הקיץ מסתבר שהסוחרים לא נפגעו ממשית. מר יעקב פיינר, מנהל מחלקת היבוא בלישכה הודה בפני, כי לעונת יולי־אוגוסט אשתקד חלה השנה עלית במחזור בשיעור של 15—25 אחוז. אולם עליה זו נבעה בעיקר מהתייקרות המוצרים בחו"ל והעלאות במיסים.

צפויות הנחות

אצל סוחרים רבים כבר מורגש „קוצר נשימה". אם יימשך התהליך הירידה במכירות בתקופה קרובה הם יאלצו לתת ללקוחות הנחות ניכרות, כדי שיוכלו „להיפטר" מן המוצרים שלהם.

מה יהבעו הסוחרים על רקע מצב זה?

נראה, כי הם יעלו שוב את שאלת ביטול ההפקדה ה„גרזלית" מהם כספים רבים. של מיסאיה, למשל יש להפקיד באוצר 10—15 אלף ל"י, בהתאם לגידלה ולמכירה.

„הבעיה היא, כי הממשלה מגשימה בעקביות את מדיניות הריסון שלה ולנו לא תהיה כנראה, ברירה אלא להתכופף. נוכח הרוח הכללית להוריד את המחירים ולצמצם את המכירות. אם לא נתכופף, נשבר", אמר לי אחד מראשי היבואנים, שביקש לא לנקוב בשמו.

גדל מאוד הפידיון של מוכרי הפרחים

— מאת ישראל תומר —

יתכן שהנימוסים בארץ משתפרים. אחד הביטויים לכך הוא שאנשים מרבים יותר מאשר בעבר להביא פרחים איש לרעהו. בעל לאשתו, מכרים — זה לזה. כך על כל פנים אפשר ללמוד מן העובדה, שבשנה האחרונה עלה הפידיון של חנויות הפרחים בשיעור של 40—50 אחוז לעומת אשתקד, ובמקרים מסויימים אף ל־60 אחוז.

חלק מן העליה הזאת צריך ליחס לעלית מחירי הפרחים שחלה בינתיים. ביולי השנה עלו סייפנים בחנות פרחים ברח' אבן גבירול בתל־אביב או ברחביה בירושלים כ־1.5 לירות לפרח, ורדים, דליות וציפורן שתי לירות, ענף חרצית — שלוש חרציות ואסטרומריה — ארבע לירות.

יש גם סיבה עצובה יותר לעלית הפידיון של חנויות הפרחים. השנה עסקו יותר במכירת זרים ושזירות פרחים. אבל, כנראה, שעלתה גם צריכת הפרחים למטרות עליזות ומשמחות יותר.

כל אלה אפשר ללמוד מתחשיב חדש, שהוכן על־ידי מס הכנסה לשערכת הכנסותיהן של חנויות פרחים בשנת המס 1973.

בכמה מרוויחים

איזורי־מגורים פחות אמידים. המכירה העיקרית היא בסוף השבוע. מועסק בה רק אדם אחד בגיל מבוגר, ולפעמים נכה. הפידיון השנתי בחנות כזאת הוא בין 51 ל־81 אלף לירות. וההכנסה החודשית, אחרי ניכוי כל ההוצאות, היא 3000—4000 ל"י לחודש.

ולבסוף חנות פרחיו מסוג ד', בעיקר דוכנים וסככות בסביבות 2000 2500 ל"י.

עם מוניטין

מן התחשיב, שהוסק בימים אלה בין פקידי השומה בארץ, מסתבר, כי חנות פרחים יכולה לחיות עסק טוב ומכניס במיוחד, אם מיקומה באחד הרחובות המרכזיים של הערים הגדולות. אבל גם סתם דוכן או סככה אינו עסק רע לבעליו, אם המדובר בשווקים המרכזיים, בתחנה המרכזית או בשולי כבישים הראשיים בנר אך תל־אביב.

וככן, חנויות פרחים בעלות מוניטין, מסוג א', שבמחסניהן מלאי מגוון של פרחים, המבצעות הזמנות לזרים ושזירת אורחים, והמעסיקים נוסף על בעל החנות 3—4 עובדים, בעלי רמה מקצועית גבוהה מגיעים לפי התחשיב של מס הכנסה לפדיון שנתי של 280—360 אלף לירות.

אחוז הרווח מתוך הפדיון, לאחר ניכוי כל ההוצאות, מגיע לכדי 50—60 אחוז. במלים אחרות, רווח של 12—15 אלף לירות לחודש.

פידיונה השנתי של חנות פרחים מסוג א', המעסיקה רק 2—3 עובדים, נמוך יותר, ומגיע ל־190—280 אלף לירות. אך הרווח עדיין — נאה 6,600 עד 11,600 ל"י בחודש.

חנויות פרחים מסוג ב' הן נמצאות באיזורי מגורים אמידים בערים הגדולות, וברחובות מרכזיים של ערי־השדה, המעסיקות 1—2 עובדים — מגיעות לפידיון של 130—170 אלף לירות, והרווח נע בין 45 ל־50 אחוז. במלים אחרות רווח חודשי של 5400—7000 ל"י.

ללא עובדים

חנויות פרחים מסוג ג', הנמצאות באיזורי־מגורים בערים הגדולות — חנות קטנה ביחס, בה עובד נוסף על בעל החנות רק עוד עובד אחד — מגיע לפי הערכת שלטונות מס הכנסה לפידיון של בין 82—115 אלף לירות, ואילו הרווח הוא

יצחק נתנאל
עם שודדים ורוצחים

נושי היהלומן נתנאל נואשו מגביית כספם

נושיו של היהלומן יצחק נתנאל, שנידון באיטליה על הברחת יהלומים בסכומים גדולים, הפסיקו את הפעולות שנועדו לגביית החובות. התברר להם, כי בשלב הנוכחי אפסו הסיכויים להחזרת הכסף.

חובותיו של נתנאל לסוחרים ויצרנים של יהלומים ישראליים נאמדים בין 130 ל־150 אלף דולר. מיד לאחר שנודע מעצרו של נתנאל התכנסו הנושים, כדי להחליט על צעדיהם. הראשון בהם היה יציאתה של משלחת מטעמם לאיטליה.

כדי ליצור קשר עם נתנאל. מדיווחה של המשלחת נראה, כי אין בשלב זה סיכויים להחזרת הכסף, לאור העובדה שמלאי היהלומים, שהיה בידי נתנאל חוחרם. לדבריהם גם אין לנתנאל כסף לתשלום הקנסות

הגבוהים שהוטלו עליו, והוא יצטרך, כנראה לרצות את תקופת המאסר שהוטלה עליו אם לא ישלם את הקנס. עוד מסרו, כי נתנאל עצור בתנאים קשים. בצוותא עם עבריינים פליליים — רוצחים ושודדים.

גורם חדש בבניית אוניות: דרום־קוריאה

במזרח הרחוק נתגלה מתחרה מסוכן ליפאן בבניית אוניות — דרום־קוריאה. המספנות היפאניות, המוצפות עבודה, נעשו יקרות מדי, והן יכולות לקבל הזמנות רק החל מ־1978.

לפיכך מפנות כבר גם חברות יפאניות הזמנות גדולות לקוריאה לבניית מיכליות ומכוליות.

סוד המצלחה המסחרית של הקוריאנים הוא בראש ובראשונה שכר העבודה הנמוך, שאינו מגיע אלא למחצית מן המקובל ביפאן. אבל מדהימה היא התפתחותם הטכנולוגית והעיסקית. לפני 10 שנים בלבד היו עדיין גאים על כך שהשלימו בנייתן של ספינות הד־דייג. עתה יש להם מספנות המסוגלות לבנות אוניות בנפח של 300 אלף טון, ובקרוב ישלימו מיבדוק־ענק שבו יוכלו לבנות אוניות בנפח עד 700 אלף טון. „סאמסונג", אחד הקונצרנים המתמחה בתחום זה בדרום־קוריאה, הודיעה על תיכנון מיבדוק, שבו יוכלו לבנות אוניות בנפח של מיליון טון. בעולם כולו מסוגלת כיום לכך רק מספנה אחת, יפאנית, כמובן.

שרות טלפוני בשעות אחר־הצהרים

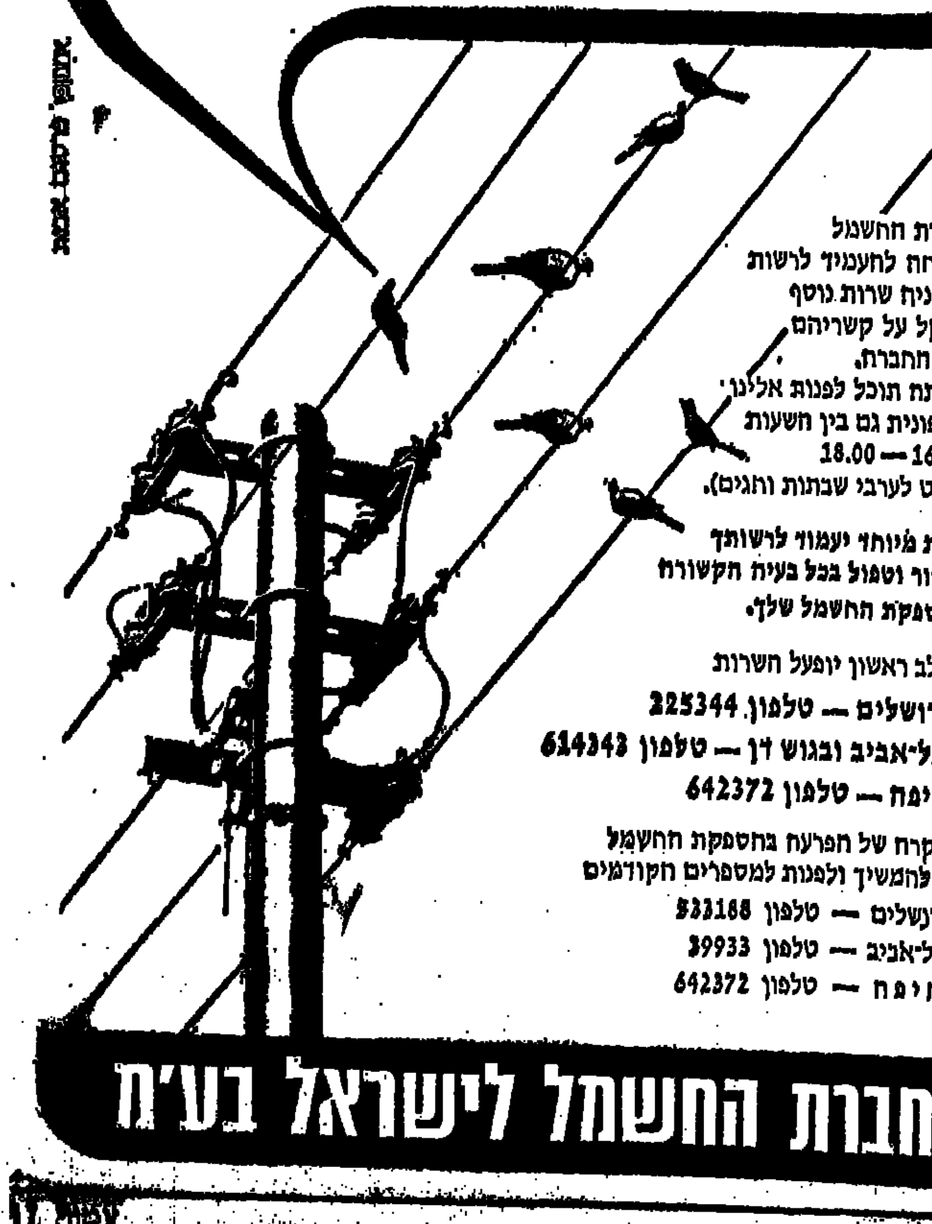

חברת החשמל
שמחה להעמיד לרשות
צרכניה שרות נוסף
שיקל על קשריהם
עם החברה.
מעתה תוכל לפנות אלינו
טלפונית גם בין השעות
16.00 — 18.00
(פרט לערבי שבתות וחגים).

צוות מיוחד יעמוד לרשותך
לברור וטפול בכל בעיה הקשורה
לחספקת החשמל שלך.

בשלב ראשון יופעל השרות
בירושלים — טלפון 225344
בתל־אביב ובגוש דן — טלפון 614343
בחיפה — טלפון 642372

במקרה של הפרעה בהספקת החשמל
יש להמשיך ולפנות למספרים הקודמים
בירושלים — טלפון 533188
בתל־אביב — טלפון 39933
בחיפה — טלפון 642372

חברת החשמל לישראל בע"מ

ועד העצומה למען שלטון ישראל ביהודה ושומרון מודיע
כי החתימה על העצומה
מתקיימת במקומות הבאים:

תל־אביב:
התחנה המרכזית
כל־בו שלום
ככר מלכי ישראל
בית ז'בוטינסקי (המלך ג'ורג' 38)
ככר מוגרבי
המפלגה הליברלית (אבן־גבירול 68)
ככר דיזנגוף
גלריה דיזנגוף 20
חנות שעונים (רמב"ם 34 גן צבי)
סוכנות פרידמן (המלך ג'ורג' 19)
חברת „ביבי" (המלך ג'ורג' 45)
קופ"ח לאומית (ביכורי העיתים)
על יד קולנוע לימור (אבן גבירול 30)
סלון „טוקיו" שנקין 10
סלון „טוקיו" (אלנבי 53)

חיפה:
מועדון תנועת החרות (רח' חסן שוקרי 3)
מועדון הליברלים (רח' הנביאים 32)
קפה רעון סגל (רחוב העצמאות)
מסעדה „בני" (רחוב החלוץ מול הדואר)

רמת־גן:
קופ"ח לאומית (בית ז'בוטינסקי)
מועדון תנועת החרות (ז'בוטינסקי 59)
בית האזרח (ביאליק 42)
קופ"ח לאומית (שכון ותיקים יד' טובים)
קופ"ח לאומית (רמת יצחק, בורוכוב 11)

פתח־תקוה:
סוכנות לעתונים „דר" (שטמפפר 13 מרכז העיר)
מכלת בן־דוד יצחק (שכונת מחנה יהודה קרייזר 32)
קופ"ח לאומית (יהודה הלוי 18)
עו"ד יצחק ברא"ז (אחד העם 12)
חנות שעונים הגר הרצל (שטמפפר 35 ע"י השקם)

בני־ברק:
סניף תנועת החרות (יהודה הלוי 1) — בערב
קופ"ח לעובדים לאומית (בית זאב רח' יהודה הלוי 3—1)
חנות למעדנים „גולדשטיין" (רח' אברהם 4)

ירושלים:
משרדי תנועת החרות (רח' מזיא 3, מאחורי המשביר לצרכן)
קופ"ח לאומית (רח' הגידם)
מילק־בר (רחוב המלך ג'ורג' 8)
מספרה מרסל (בן־יהודה 6)
מעדני קפרי (מרדכי בן הלל 6)
און־דין־דונט (המלך ג'ורג' 8)
קיוסק „פינת חנן" (רח' יפו 107 ע"י משטרת מחנה יהודה)
יצחק נחמד, חנות „מגדל אור" (אלישר 1, מאחורי קפה אלסקה)
משרדי המרכז החופשי (קק"ל 8 רחביה)
דוד מעריה טחינת קפה (מחנה יהודה, השקד 7)
מכבסה „מנורה" (בן יהודה 29)
קופ"ח לעובדים לאומיים (סניף גאולה)
חנות למשקאות ביאזי (מחנה יהודה 6)
האוניברסיטה העברית ליד בנין מייזר (גבעת רם)
מרכז מסחרי (רמות אשכול)
שוק מחנה יהודה פינת יפו
כיכר ציון
רחבת המשביר לצרכן המלך ג'ורג'
בית הכרם כיכר דניה
בית וגן רחוב הפיסגה פינת הרב פרנק

ראשון־לציון:
על יד הכניסה לעיריה
קופ"ח לאומית (רחוב רוטשילד)

רחובות:
ע"י סניף בנק לאומי (הרצל 200)
ע"י הסופרמרקט (רחוב יעקב)
קופ"ח לאומית (רחוב השופטים)

בת־ים:
סניף תנועת החרות (ירושלים 29)
ע"י המצבה (ככר הגיבורים)
סלון „טוקיו" (רוטשילד פינת ירושלים)

באר־שבע:
קיוסק ישראל רוזנברג (רח' ההסתדרות ליד בנין דיסקונט)
קפה המלאכים (השוק העירוני)
קופ"ח לאומית (יאיר 3)
קופ"ח מאוחדת (הפלמ"ח 1)
חנות ספרים בוקסבאום (מרכז מסחרי שכונה א')
בית קפה מזוז (מרכז מסחרי שכונה ד' צפון)
אברהם יפרח, חנות רהיטים וסוכנות פרדיין רח' קק"ל

גבעתיים:
סניף תנועת החרות (כצנלסון 48, פינת גוש עציון)
גליקמן יהושע חנות כפתורים (שינקין 10)
ליסון חנות כלי בית (הרצל 21)
פוטו צבר (מנורה 7 שכונת חברת השכל)

קרית־אונו:
קופ"ח לאומית
חנות נעלים „שטיינגרטן" מרכז מסחרי קיראון

קרית־שמונה:
מרכז מסחרי, מפעל הפיס
חנות לדברי חשמל, יואל אברהם (ע"כ רסקו)

נתניה:
רדיו סיטון (שדרות בנימין 6)
בית זאב (סמילנסקי 5)
בית האזרח (הרב קוק 13)
חברת ביטוח אטלס (הרצל 29)
חנות תמרוקים ישראלי (הרצל 15)
יוסף רוט, זגג (הרצל 30)

רמת השרון:
קופ"ח לאומית (טרומפלדור 2)
משרד פרסום שבח (סוקולוב 17)
מועדון תנועת החרות (סוקולוב 18)

הרצליה:
סניף הליכוד (רופין 3)
קופ"ח לאומית
בית זאב (הרצל 19)
בית מרקחת בריאות (סוקולוב 5 מול הדואר)

כל התחנות פתוחות בין השעות 9.00 בבוקר עד 10.00 בערב, כלבו שלום, תל־אביב עד 1.00 בצהריים.
* תחנות התחנה נוספות פתוחות מדי ערב ליד בתי הקולנוע ובכיכרות הערים.
• רשימה נוספת תתפרסם בימים הקרובים.

הליכוד
גח"ל, הרשימה הממלכתית, המרכז החפשי, תנועת העבודה למען ארץ־ישראל השלמה

ספטמבר 1973
‎1,000.- ל"י

ספטמבר 1974
‎1,530.- ל"י

על כל ‎1,000.- ל"י שהפקדת בספטמבר שנה שעברה בתכנית "חסכון 10,000" של הבנק הבינלאומי הראשון, לזכותך עתה 1,530.40 ל"י נטו (בתנאי שתתמיד ותחסוך בתכנית עוד ארבע שנים). סכום זה מורכב מהפקדתך, מהמענק בגובה 10% שקבלת, מהריבית ומהפרשי ההצמדה שהצטברו לזכותך. גם בני משפחתך יכולים להנות מתכנית זו.

כל אחד מהם רשאי לחסוך עד לסך של ‎10,000.- ל"י. אתה יכול להפקיד סכומים חד־פעמיים או בתשלומים חודשיים ויש לך ברירת הצמדה המאפשרת לך לקבל רבית גבוהה או הצמדה מלאה על כספך. לפרטים מלאים אנא פנה לכל אחד מסניפינו ברחבי הארץ.

חסכון 10000

הבנק הבינלאומי הראשון לישראל בע"מ
סניף ראשי: שדרות רוטשילד 39 תל־אביב, טל. 622311

למכוניתך מראה חדש
עם ציפוי מרהיב למושבים
ציפוי מגבת למושבים
100 ל"י
תל־אביב, רח' הורקנוס 26, פינת אבן־גבירול 185
במרתף מ־10.00—18.00

טכניקום
גרפיקה
עיצוב גרפי, אריזות, ביתנים לתערוכה
נמשכת ההרשמה לקורסי יום וערב ברמה מקצועית
את בוגרינו תמצא בכל הסטודיות
ברחבי הארץ, שאל אותם בטרם תבחר בקורס המתאים לך
חיפה, הרצל 44, ת"א בן יהודה 28

צנ[...]עות מו[...] במישכן הכנס[...]

משכורותיהם של חברי־הכנסת צר[יכות] להיות ברמה כזו, שתשחרר מהח[...] המבישה באש"ל והמניפולציות ש[...]

מאת אליהו עמיקם

לאש"ל של חברי־הכנסת יש היסטוריה [...] כאורך קיומו של בית־הנבחרים הישראלי.

אותם יודעי ההיסטוריה מספרים, כיצד הגיע [...] למקומו המכובד היום בפרלמנטאריזם הע[...] חברי הכנסת הראשונה. מכל מקום, החברים [...] בה — היו קיבוצניקים, או עשירים. לא אלה [...] היו זקוקים למשכורת. איש־קיבוץ חייב להע[ביר] משכורתו לקופת הקיבוץ, אך לא את האש"ל [...] העשירים. ציפו לריווח והצלה מהכנסת לא [...] דווקא. את אנשי האופוזיציה איש לא שאל. [...] היו קיבוצניקים ולא היו עשירים.

כך התפתח מקור־הכנסתם של נבחרי־האומה [...] הצניעות החלוצית־הציונית־הסוציאליסטית המדי[...] משכורת נמוכה — כמופת לעם ולהמוני העם [...] ואש"ל נאות, כפיצוי על המופת.

כמה עולה צנע זה לאוצר־המדינה?

*

נוסף על משכורתו מקבל חבר־כנסת בעד [...] ישיבה 30 ל"י אש"ל ועוד 30 לירות לכיסוי [...] נסיעה; בסך־הכל כ־100 לירות לישיבה.

ועתה מה דינו של חבר־כנסת תושב [...] שאינו צריך להיטלטל מעירו? — גם הוא [...] אש"ל (אכילה, שתייה לינה) — אבל פחות: 60 [...] הסכום. המשתלם לעבירתי המתגורר מחוץ לירו[שלים].

בעיקרה שירושלמי נוסע לתל־אביב, לישיבה [של] ועדה מוועדות הכנסת. מתהפכים היוצרות: הוא [...] מאה לירות. ואילו עמיתו התל־אביבי חייב ל[...] ב־100 האחוזים מן האש"ל.

מכיוון שהאש"ל מהווה את עיקר הכנסתו [של] חבר־כנסת לא־עשיר [...] ריבוי ישיבותיהן של הוועדות. יש והנושאים נס[...] אומרים הם כים בעצמם — למספר ישיבות [...] למעלה מן הדרוש להן.

כך, למשל מצביעים על ועדת הכספים. הע[...] את ישיבותיה יום־יום בכנסות הקודמות היתה [...] המדינה בתחום סמכותה של ועדה זו. ואין [...] ביקורת המדינה יכולה להיות אצלנו מקור לא [...] לישיבות. אך ראה זה פלא — הכנסת השמינית [...] ועדה מיוחדת לביקורת המדינה. כלומר, שיחרו[...] ועדת הכספים מנטל ניכר. ואף־על־פי־כן יושבת [...] ויושבת כפי שישבה בעבר. יום־יום.

ברור, כי לא כל ועדה נתברכה באפשרויות [...] יש בכנסת ועדות עשירות וועדות מיסכנות. [...] ביניהן קובע את הפער בהכנסות חבריהן: יש [...] שהאש"ל מכניס להם כ־[...] ל"י לחודש, לעומת [...] שהאש"ל שלהם מגיע בקושי ל־1000 לירות.

*

עניי הכנסת מתריעים עוד יותר בגלל [...] השני, שבו מתבטאת הדמוקרטיה הישראלית: החוק [...] על חבר־הכנסת לקבל משכורת כלשהי לבד מזו [...] תלפת להם מקופת הפרלמנט.

את החוק הזה חוקקו עורכי־דין עשירים — [...] בהסכמת (עם אחד ה"עניים"). כי חבר־כנסת עשוי [...] החוק מחייבו לסגור את משרדו ואת עסקו. יכול [...] תכר אפילו מיליון לירות בשנה, שהרי אין זו [...] איננו מנהל מיסד. שהיה חייב לייסד והמשכורת [...] חשובה לי. אינו יכול לקבל אותה. גם אם אין [...] מהווה אפילו אחוז מבוטל מרווחי של חבר־כנסת [...]

כי העיקר אצלנו היא המיסד והמיפה האישי. [...] נמוכה משכורתו של חבר־הכנסת מזו של שופט [...] או מנכ"ל. היא מדורגת על פי דרגה י"ז בשירות [...] ולח"כים לא נותר אלא יספיק על האש"ל. שהרי [...] יכולים לשבות או להפגין בשערי הכנסת. כדי [...] העלאת שכר, כדרך כל בשר.

*

על רקע זה יש להבין את זעמם של רבים מן [...] כאשר הציע באחרונה סגן יו"ר הכנסת, ח"כ [...] לקצץ את האש"ל ב־20 אחוז. [...] כרגילה לעם.

ח"כים אלה יתמו: והי צדקנות יתירה — הם [...] „משכורתם של חברי־הכנסת היא אבסורד ופיקציה [...] רכת הסקרים המוסכמים במדינה איננה יכולה [...] עובדה זו" — אמר אחד מהם.

ח"כ בן־פורת הציע כבר כן רפורמה בסידרי [...] לוסים למפלגות. לדבריו, למרות הכספים הזורמים [...] פיה המפלגות, אין לחברי הכנסת מן־השורה [...] פסי; אין להם יעוץ מקצועי בנושאים, שבהם הם [...] לים; אין להם עזרה טכנית באיסוף חומר או בהכנ[ת] מזכירות ופקסית.

הסדרים החדשים, המוצעים על־ידי ח"כ בן־פורת [...] כפי למשל, אינם אלא ספיים של המענקים הניתנ[ים] למפלגות, לצורך עזרה טכנית לחברי־הכנסת [...] הסיעות. יש בהם הגיון וצדק, אולם לפני ריפורמה [...] יש לבצע ריפורמה במשכורות חברי־הכנסת. משכו[רתו] של נבחר מנבחרי־העם צריכה להיות מכובדת, [...] גבוהה, כדי שתשחרר אותו מדאגות, ומתלותו המבי[שה] באש"ל ובמניפולציות מסביב לאש"ל.

טיפול מהיר
מאת נורית ארד

סוכנים ובעלי חנויות „נעלמים" — אין מי שיפצה את הלקוח

באחרונה מתרבות התלונות המגיעות למדורנו מקוראים שרכשו מוצרים בני־קימא, רהיטים, מוצרי חשמל ואפילו ספרים באמצעות סוכנים או קטלוגים. אנשים אלה שילמו מיקדמות — לעתים אלפי לירות — וכאשר באו לממש את הרכישה הסתבר שהחנות „נעלמה", שתא הדואר שאליו שלחו את הכסף עבר לידיים אחרות וכו'.

אין אנשים פרטיים ואין „טפול מהיר" יכולים לאתר מוסדות כאלה. הבאנו דוגמאות אחדות, כדי להזהיר את הציבור מרכישות בלתי זהירות.

מי ששילם ולא קיבל תמורה לכספו חייב לפנות למשטרה למסירת הפרטים.

ב־4 באוקטובר 1973 הזמין מר הנרי גולדשטיין, מרחוב [...]ריוזון ברמת־גן, ארונות מטבח אצל „דירנית", ברח' קריניצי 12 ברמת־גן. מחיר הארונות נקבע ל־700 לירות למטר; ובנוסף לכך נקבע מחיר ישיש במטבח. על חשבון העבודה שולמה לבעלי החנות, הארונים זקצר וטלבי — מקדמה בסך 500 לירות. היתר — כך סוכם — ישולם בגמר העבודה.

ימים ספורים לאחר ההזמנה פרצה מלחמת־יום־הכיפורים. כאשר חזר מר גולדשטיין לחופשתו הראשונה ממילואים, התקשר עם בעלי החנות וביקש מהם שיבואו להתקין את ארונות־המטבח. הובטח לו, שאכן יבואו. עד סוף פברואר לא נעשה דבר.

בחודש פברואר כאשר ביקרה משפחת גולדשטיין פעם נוספת במשרדי „דירנית" — נתבקשה להוסיף 150 לירות למטר. לדברי בעלי החנות שהזדהו בשם „רוני" עלה מחיר המטר ל־850 לירות.

מר הנרי גולדשטיין פנה אז ביוזמתו, למר אברהם מאיר, מנהל המדור לשרותי סחר־פנים במשרד־המסחר־והתעשיה בתל־אביב. בא־כוחו של מר מאיר ביקר בחנות ר־סוכם, שהלקוח ישלם תוספת של 50 אחוז בלבד. כלומר — 75 לירות למטר. כדי להוכיח רצון טוב הוסיף מר גולדשטיין 1540 לירות וזאת — לפני שהחלו העבודות.

לאחר שכבר היו בידיו של „רוני" כאלפיים לירות שלח את „איציק" — שותפו, לדבריו — למדוד את קירות המטבח. הובטח למר גולדשטיין שהעבודה תסתיים עד יוני.

בסוף יוני טרם הורכבו הארונות. מר גולדשטיין פנה לחנות „דירנית" ומצא לתדהמתו, שהמשרד עבר לידיים אחרות, ואלה אינם עוסקים בארונות מטבח. „דירנית" לא השאירה במקום כתובת אחרת, או טלפון. מר גולדשטיין הצליח לאתר בטלפון את אחד השותפים, „איציק" שהסביר כי האחראי הוא, בעצם, „רוני". את „רוני" לא הצליח מר גולדשטיין לאתר. לכן פנה למדורנו.

שלחנו את התלונה ל„דירנית" והמעטפה חזרה עם „מען בלתי ידוע". טילפנו לשותף טלבי ונאמר לנו ע"י גברת שסרבה להזדהות כי מר טלבי עזב את השותפות ועלינו לפנות לזקצר. מביתו של מר זקצר לא היתה תשובה.

המשרד נסגר

מקרה דומה אירע לגברת לאה אליזורוכה, משכון דורה בנתניה. היא הזמינה בנתניה רהיטים אצל נציג חברת „סי.אי.אס.", שמושבה ברחוב יפו 38 בירושלים. הובטח לה, שתקבל את הרהיטים תוך שלושה חודשים.

מאז הזמינה את הרהיטים עברו תשעה חודשים ויותר. היא קיבלה, אומנם, חלק מהם. אך הרהיטים היו מפורקים ופגומים. הנגר, שנשלח לתקן אותם בחן אותם והסתלק מבלי לתקן. הוא הבטיח לחזור „בשבוע הבא", אך לא שב. גברת אליזורוכה ניסתה להתקשר טלפונית עם החברה — אך לא קיבלה מענה על כל פניותיה — לא קיבלה תשובה.

העברנו את התלונה אל משרד המסחר והתעשיה בירושלים. ביקשנו, שייבדקו מה קרה לנציגי חברת „סי.אנ.אס." ד־

זו התשובה שקיבלנו ממר א. חרמין, מנהל המחוז: „מבקר משרדנו ערך מספר ביקורים במקום ומצא את המשרד סגור. לא ידוע לנו מאומה על אודות החברה ועל בעליה. לכן, לא נוכל, לצערנו, לטפל בתלונתך. אנו מציעים לך לפנות למשטרה, למדור הונאה ורמאות ולהתלונן על הוצאת כספים בטענות שווא; ולבקש לחקור את המקרה".

ללא מענה

לפני כחודשיים קנה מר ישראל שטיגליץ סידרה של ספרים בסך 50 לירות, מחברת „שרותי הפצה מאוחדים".

על שרותיה של החברה למד מר שטיגליץ ממודעה בעתון. לפי הכתוב במודעה שלח לחברה — ת.ד. 8420 תל־אביב — המחאה־דואר בסך 50 לירות. זה היה בחודש מאי ועד שפנה למדורנו, בחודש יולי — לא קיבל את הספרים. על כל פניותיו לחברה — לא קיבל מענה.

שלחנו את תלונתו לחברה. לפי תא הדואר האמור, ובתשובה הוחזרה לנו המעטפה כשעליה רשום „נסגר".

הכסף אבד

ב־4 ביוני נכנס לביתה של חנה נתן בערד סוכן נוסע בשם יצחק משה, מרחוב אזר 11 בפתח־תקוה. לדבריו, ייצג את חברת „חלם" לכורסאות, שכתובתה — רחוב רוטשילד 18, בבת־ים.

גברת נתן רכשה כורסא מספר 8 (לפי קטלוג) במחיר 340 לירות. במזומן שילמה 120 לירות ונתנה שני צ'קים נוספים בסך 110 לירות כל אחד. הסוכן הבטיח לשלוח את הכורסא תוך 7 ימים.

כאשר עברו שבועות והכורסא לא הגיעה — פנתה גברת נתן לסוכן. הלה אמר לה, שהוא אינו יכול לעשות למענה הרבה, משום שהחברה לא עומדת בהתחייבויותיה; והציעה לה לבטל את שני הצ'קים הנוספים. כך עשתה גברת נתן. אך 120 לירות ששילמה אבדו. שכן הכורסא טרם הגיעה עד היום.

פנינו לחברת „חלם" — אך הדואר החזיר את פנייתנו מציון „בלתי ידוע".

כיצד פונים למדורנו?

● פנה ל„טיפול מהיר" — אם נתקלת בבעיות ביורוקרטיות, שאינך יכול להתגבר עליהן בכוחות עצמך.
● הפנה את התלונות בכתב־יד ברור וקריא, בשני עותקים.
● צרף לתלונה צילומי מיסמכים חשובים. אין אנו אחראים למיסמכים המקוריים.
● אל תשכח את כתובתך המדוייקת, וכן פרטיו וכתובתו של המוסד או המיפעל, עליו אתה מתלונן.
● פניות ובירורים בטלפון לא ייענו. אין אנו יכולים להשיב טלפונית מפאת העומס הרב המוטל עלינו.
● כל מתלונן מקבל תשובה גם אם הוחלט שלא לטפל בתלונתו.
● כתובתנו: „טיפול מהיר", „ידיעות אחרונות", ת.ד. 9530 ת"א.

הנוחות של "המגפר"
נעלי היגואר המקוריות של "המגפר", לגברים, נשים וילדים.
מיוצרות בהסכם־ידע עם SALAMANDER
תפירת יד, מעור משובח.
יגואר המקורי

חדש! יותר חדש!! עוד יותר חדש!!!

...שמעת על אשתו של השוטר מעכו, שעזרה לו ללכוד פושע ומאז הם מכונים „מקמילן ואשתו"?

...שמעת את הסיפור המזעזע על הזוג הישראלי, שהפך למקרה־בעד אחרי שנולדה לו שלישיה?

...שמעת על אופנת פולחני הכישוף, המציפה את העולם המערבי, בעקבות הסרט „מגרש השדים"?

...שמעת על המראה האופנתי של „לאשה" להורף 1975?

על כל אלה תספרי את לנשים אחרות... אחרי קריאת הגליון החדש של „לאשה", על שפע מדוריו, תמונותיו, כתבותיו, וסיפוריו.

ביקשת - עשינו!

אלפי קוראות באו אלינו בטענות משום שלא הצליחו להשיג את החוברת הצבעונית

אופנת הסריגה 1975

בשיתוף עם „פולגת"

לא נותרה לנו ברירה, הדפסנו מהדורה נוספת. את חוברת הסריגה תוכלי להשיג בקיוסקים נבחרים ומחירה (כולל גליון השבוע של „לאשה") 5.50 ל"י.
מחיר גליון „לאשה" ללא החוברת — כרגיל.

„לאשה" - המקור המהימן שלך!

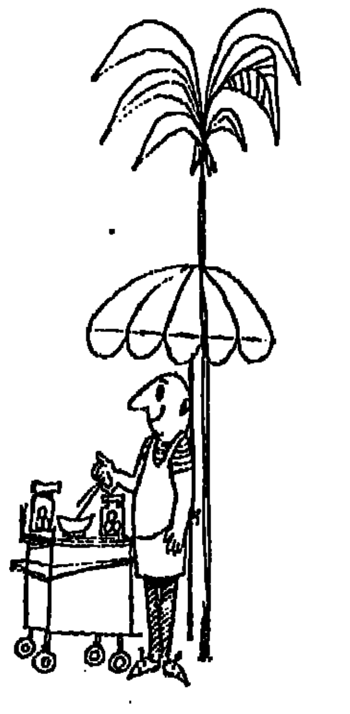

פתח לך "עסק שבועי" קטן (6 ל"י) והצטרף למפעל גדול

500,000 ל"י

(הזכיה הגדולה של מפעל הפיס)

קנה לך כרטיס של מפעל הפיס והצטרף למפעל גדול

מפעל הפיס - לשיפור איכות החיים

קינאת צלמי האופנה

הם תמיד מעתיקים בדיוק את מה שמתכננים עבורם מעצבי האופנה, ורק לעיתים נדירות, הם מרשים לעצמם סיגנון אישי משלהם. אבל צלם האופנה הפאריזאי גי־נאר לארסן החליט שלא רק האופנה תשתנה בכל עונה — אלא גם שיטת הצילום. מה שהוציא מתחת לידיו הוא צילום חד מאוד, דראמאטי ומלהיב של דוגמנית פרועה ומעשנת סיגר, במקום הנערה המתוקה והרומאנטית שכבשה את ירחוני האופנה עד היום.

הצעת תיקון לחוק הירושה:

הדירה והמכונית לבן־הזוג ולילדים

— מאת כתבת מיוחדת

מועצת־הפועלות העבירה לכנסת באמצעות חברי־הכנסת של המערך הצעת תיקון לחוק הירושה. לפיו, בכל מקרה בו השאיר המוריש בן־זוג וילדים שגרו עמו בדירה שהיתה בבעלותו ובבעלות משותפת לבן־זוגו — יירשו בן־הזוג והילדים את חלקו של המוריש, בחלקים שווים.

בחוק הקיים זכאים הורי המוריש ל־ [illegible] מהדירה.

הצורך בתיקון החוק נתברר, מסרה עו"ד חביבה אבי־גיא, היועצת המשפטית של המחלקה לתחיקה במועצת־הפועלות, לאחר שמעקב אחר טיפול הלשכות לייעוץ משפטי של מועצת־הפועלות, במשך תקופה של כשבע שנים הוכיח עד כמה מעט מבין האנשים הצעירים שהלכו לעולמם, השאירו אחריהם צוואות. חוק הירושה תשכ"ה [illegible] קובע, כי כאשר נפטר אדם ללא צוואה, יורשים אותו על־פי החוק [illegible] בן זוגו, ילדיו והוריו [illegible] נוסף על בן־זוגו והוריו [illegible] אחיותיו.

[illegible]

שותפות כפויה

חוק הירושה הקובע כי הורים יורשים [illegible] בכלל עזבונו של בנם או בתם. אם היו נשואים והיו להם ילדים [illegible] את היור־שים בפני הצורך לחלק את העזבון.

[illegible]

בעלות בלעדית

[illegible]

תחושת שייכות

[illegible]

מבט אחר על החיים בצמרת

מאת דליה אבניאון

שבועון ה„טיים" מן ה־7 באוקטובר, מייחס לנשות ה„פוליס" משברים נפשיים קשים, שהגיעו לא אחת עד כדי אישפוז. אין כל בטחון שמעמדן כ„אשתו של־" תרם לכך שהגיעו לטיפול פסיכיאטרי, שהרי ידוע כי ביקור אצל פסיכיאטר בעיתות מצוקה ולחץ נפשי הוא נוהג נפוץ מאוד בארה"ב. [illegible] כשמצרפים את המקרה של בטי פורד, אשת נשיא ארה"ב, אל המקרה של מארגרט טרודו, אשת ראש־ממשלת קנדה, וכן את ג'ואן קנדי — שנזקקו כולן לטיפול פסיכיאטרי לאחר התמוטטות נפשית — אין מנוס מן המסקנה, כי אכן קיים מתח רב בתפקיד המאסיבי, הכביכול, של היותך אשתו של אדם החי כל הזמן לאור הזרקורים.

למזלנו לא קיימת אצלנו בינתיים הנטייה לחטט בפרטי חייהן של נשות הצמרת. אם כי פה ושם נשמעות [illegible] ובולטות נשים בצד, או שלא בצד, בעליהן.

> בעיתות הצלחה הן עומדות לעיתים בצילו של הגבר לו הן נשואות, זוכות לא אחת להתעלמות מצד הסובבים אותו, מהססות לתת ביטוי לאישיותן, זוכות לשעות בדידות, ארוכות, נדרשות לקשט אירועים ציבוריים וחשות היטב בעוקץ - כאשר הדבש נעלם עם ההצלחה

לולי שרון (מימין) וזיווה להט שתי נשות אישי ציבור שאינן דוקא נחבאות אל הכלים ומסייעות לבעליהן בתפקידים הציבוריים.

תסכול עמוק

זכורה לטוב פולה בן־גוריון ז"ל, שהיתה מעורה מאוד בחיי בעלה והפכה, לא פעם, להיות נושא מרכזי בשיחות חברתיות. לעומת זאת, מעטים מאוד הכירו את שושנה ספיר המנוחה, רעייתו של מי שהיה שר־האוצר אשר העדיפה להסתגר בד' אמות ביתה ומשפחתה;

מוכרת רעייתו של אריק שרון המוכה אותנו לעיתים בהופעת דעותיה הפוליטיות. אך אין הציבור מכיר את אשתו של גד יעקבי, למשל. הציבור יזהה ברחוב את [illegible] זיווה להט, רעיית ראש עיריית תל־אביב. אך הוא יעבור אולי על פניה של [illegible] קולק, בלא שידע שהיא הגברת הראשונה של ירושלים, והדוגמאות לכך רבות ורבות.

בישראל טרם נודעו מקרים חמורים של פגיעה נפשית עקב החיים בצילו של איש מפורסם. אך על תיסכולים עמוקים הנגרמים בשל כך — שמענו.

„כבר מזמן חדלתי לצאת עם בעלי למסיבות רשמיות" אמרה רעייתו של אישיות מוכרת, והיא מנמקת: „כשאנו מגיעים למקום אליו אנו מוזמנים, מיד עטים על בעלי עם צלחות מלאות וכוסות, שואלים מה הוא רוצה לשתות, שעה שאותי אין איש טורח לברך. כמובן שבעלי מעביר אלי מיד את הצלחת שקיבל, ורק אז מוסיפים פתאום, שבעצם גם אני קיימת לצדו. כשנוכחתי שאין זה מקרה, אלא שיטה הנעולה לאורך כל הדרך, התנצלתי בפני בעלי ושלחתי אותו לכל המסיבות בגפו. נוח לי לשמור על חוות [illegible] לציפיות החברה. [illegible] לראות אותי במסיבה [illegible] אחרת. לשווא אני מנסה לשוחח עם אנשים בנושאים המעניינים אותי. אך [illegible] ושוב אני נתקלת בהתעלמות מוחלטת מאישיותי."

חוסר נימוס

אשת שגריר ישראלי באחת הבירות המפורסמות אמרה: „הציבור הישראלי אינו מנומס כלפי אשת מציגות הציבור. בראש השנה קיבלנו אל ביתנו [illegible] ברכות המיועדות לבעלי בלבד, בלא שיוזכר גם שמי".

כאשר להיעדר התייחסות אל אשת איש־ציבור, יוסיף לי להוסיף מסה שראו [illegible] עיני. היה זה בהצגת־בכורה בה נוכח ראש־הממשלה ואישים אחרים. אורחים ניגשו אל הרמטכ"ל לשעבר, דוד אלעזר, לחצו את ידו ובירכו אותו בשנה טובה, תוך התעלמות מוחלטת מרעייתו אשר ישבה סמוך אליו. לפחות שיש אנשים עשו זאת! במקרה אחר, הוזמן נשיא־המדינה לפתיחת תערוכת ציורים בת"א. בעוד הנשיא נכנס מלווה קהל רב, נותרה רעייתו בחוץ, כשמארגני התערוכה חוסמים בעדה את הדרך, עד שחזרה ואמרה פעמים אחדות: „אני אשת הנשיא", רק אז הורשתה להיכנס.

למדני לדעת, שלמרות השאיפה לשוויון מינים, אנו חיים בחברה בה הגברים במשפחה מייצגים לרוב כלפי חוץ, וכתוצאה מכך, נעשה סטאטוס האשה תלוי במעמדו של הבעל, (זאת למרות שמצאו אנתרופולוגים העלו כי האשה מטבע ברייתה אינה פחות אקטיבית מן הגבר. אולי להיפך).

מקום כך טועמות בלא ספק נשים הנשואות לתופשי עמדות בכירות, בתחום הפוליטי בעיקר, מן הדבש ומן העוקץ, שהם חלק אינטגרלי מחיי בעליהן. לא פעם סקרנים היינו לדעת, מה רב כמה בזכות המפוקפקת להיקרא „אשתו של". האם העוקץ היא הדומיננטי, או שמא הדבש? נדמה, שלו היינו שואלים אותן לדעתן, היו ודאי רבות מהן משיבות: „מוחלות על הכבוד", כשם שאחרות היו בודאי כמהות לתואר.

„ראי" אמרה לי אחת שהן, „אנחנו לא מלקקות דבש שעה שהבעלים שלנו טובלים בו בימים הטובים שלהם. אך לעומת זאת אנו חשות היטב בעוקץ, כשהדבש נעלם עם ההצלחה". הן מונות בין הדברים השליליים שהם מנת חלקן את העובדה שהן נמצאות במרכז ההתעניינות, אך לא דווקא בזכות עצמן; את חוסר האפשרות לביטוי עצמי, מפני שלא תמיד זה נוח ומשתלב בעיסוקי הבעל. אפילו ההזמנות החברתיות הרבות הנכונות להיות מתוסכלות, במקום שהיו אמורות לגרום להם הנאה. זאת, בשל ידיעה כי ברוב המקרים הם נקראים לקשט את המסיבה בגלל התפקיד ולא בגלל עצם היותם מעניינים. שלא לדבר על ההיעדרות המוחלטת כמעט של הבעל מן הבית, עם כל עוגמת הנפש והבדידות הכרוכה בכך.

בעיטה באחוריים

אדם כזה, שבחוץ הכל מזדרזים לשרתו בגיד עטוף בלבד, מתרגל משך הזמן לחיות בחממה של פינוק ותשומת־לב, עד שהוא מתחיל לדרוש זאת גם מבני־משפחתו. גם המפוקפקים ביותר שבין ה„מי ומי" אינם פטורים מן האשליה שאכן, אישיותם בלבד והיא־היא הגורם היחיד להיותם מבוקשים כל־כך. אין כל פלא בכך, שכן הסובבים אותו מרבים להללו ולשבחו, משמיעים באוזניו רק את הדברים שהוא רוצה לשמוע, עד שנוצרת אצלם תדמית עצמית של „סופרמן" בה הם מאמינים בכל ישותם. משך הזמן נהפכים אנשים כאלה ל„אגו מניאקים", כפי שמכנה אותם רופא אמריקני המטפל באנשי־צמרת מזה שלושים שנה. אותו רופא הגיע למסקנה כי רק 3—4 אחוז מנשות האנשים בצמרת, נהנות מעמדתן. היתר טועמות טעם רוש ולענה. עד כמה שישמע הדבר מוזר. אין ברירה, אלא לתת להם מדי פעם „בעיטה קטנה באחוריים", כפי שאומרת ג'יין מאסקי, אשת הסנטור האמריקני. אז הם חוזרים להיות עצמם, לזמן־מה, כמובן.

השפעת הבדידות, שהיא מנת־חלקן של נשות האנשים המפורסמים ובני משפחתם, חמורה כיום פי כמה. אם בעבר הגיעו אנשים לעמדות מפתח בגיל מבוגר, אחר שחלקו עם נשותיהם את חוויות גידול הילדים וחינוכם, אחר ששבעו בילויים משותפים וכדומה, הרי שכיום הם תופסים עמדות־מפתח, בצבא, במערכת המדינית והמשקית, כבר מגיל 35—40. בגיל זה רק טבעי הוא שמצויה בביתם אשה צעירה המטופלת בתינוקות. הילדים לא נהנים מחברת אביהם, החוזר בשעות שהילדים עלו על מטותיהם, ומצבו הפיזי הוא על גבול התשישות, כך שאי־אפשר לדרוש ממנו שיצטרף אל אשתו להצגת תיאטרון.

ניכור ורמיסה

אך גם ההצלחה והמעמד אינם פוליסת־ביטוח. היום הם קיימים, מחר מתנדפים עם רוח.

מולדת ובריאות — את שניהם לומדים להעריך רק בהיעדרם, אומר אדם מיצקביץ, בפתח ספרו „פאן טדאוש". אפשר להוסיף על שני אלה גם את ההצלחה.

בעוד היא קיימת, מקבלים אותה כדבר מובן מאליו. אך לפתע, קם אדם בבוקר ומוצא שההצלחה נעלמה. פשוט איננה. רק אתמול התייחסו אליו הכל בכבוד, דיברו בשבחו, התחנחנו, התרפסו, חיפשו את קירבתו וחברתו. בין־יום, בין שקיעת השמש לזריחתה, הופך המצליח ל„מי שהיה", ל„אקס"...

בשממה החברתית הזו, מתברר לאישיות־החשובה־מאוד, מה שאולי כבר שכח בהיותו כה עסוק, כי יש מי שיעמוד לצידו בכל עת, בכל מצב. בין אם הוא שר, רב־אלוף, מנכ"ל ובין אם הוא סתם יהושע, מיכאל או דוד — הרעייה! האשה שדמות הבעל האפילה על אישיותה והשאירה אותה, בדרך כלל, בצל. מתברר לפתע שהיא האחת המשמשת תחליף לכולם: יועצת, כלי־קיבול למדווי הנפש, מעודדת, תומכה, משקמת את האגו הרצוץ, ומה לא?

זה קרה לא מזמן לנשיא ארה"ב לשעבר, אם כי רעייתו לא היתה דמות אנונימית כלל וכלל. זה קרה גם בישראל לכמה אישים שתפסו מקום בצמרת. ביניהם יהושע בן־ציון, וכן למי שעיתונות קראה לו „אשף כלכלי", אשר נאלץ להימלט מביתו ונסתגר עם רעייתו באחד מבתי־המלון הידועים בת"א. בסיטואציות עגומות שכאלה, מתגלה האשה שהיתה כל הזמן בצל בעלה — כסלע איתן שאפשר להישען עליו בכל כובד הגוף והנפש.

בסידרת כתבות המתחילה כאן היום, ננסה להיפגש עם נשותיהם של אישים מוכרים בציבור הישראלי, אשר לעיתים הועמדו בצל בעליהן, לעיתים בחרו בעצמן לעמוד בצל, ולשמוע מפיהן על הצד האחר של החיים בצמרת.

(ביום ג' — ריטה גור) אשת הרמטכ"ל

המרכז הבינלאומי לשיתוף פעולה טכני (ITCC)
אגודת האינג'ינרים והארכיטקטים בישראל

סמינר בינלאומי

על הנושא

מודלים כלכליים לארצות מתפתחות

21-25 באוקטובר 1974

בית המהנדס, תל־אביב

יושבי ראש: פרופ' לורנס קליין (אוניברסיטת פנסילבניה)
פרופ' נוח ס. פריבס

בתכנית:
- יום ב', 21 באוקטובר: — בניית מודלים לכלכלות מתפתחות.
- יום ג', 22 באוקטובר: — ניתוחי תשומה ותפוקה ומודלים שונים.
  — מערכות מוניטריות בארצות מתפתחות.
- יום ד', 23 באוקטובר: — מחקרים מרחביים (אמריקה הלטינית, האוקיינוס השקט, המזרח־התיכון, אפריקה וכו').
  — יישום מעשי של מודלים בארצות מתפתחות.
- יום ה', 24 באוקטובר: — תרצאות ולקחים של אנשי המוסדות האקדמיים בארץ.
- יום ו', 25 באוקטובר: — פנלים.

דמי השתתפות (לישראלים בלבד) 160 לירות (חברי האגודה)
200 לירות (לא חברים)

הטיפול המהפכני לצפורנייך:

DIKLA

מבריא את צפורנייך תוך 3 שבועות

מרכך את העור מסביב לצפורן.
אין צורך להסיר את הלק בעת הטיפול.

מוצר איכות נוסף של: fenjal

הסוכן: בלמון בע"מ. המפיצים: חב' נורית בע"מ

ערבי מטעמים במלון אכדיה

מאכלי דגים

מדי יום שני תוכלו להנות ממאכלי דגים מיוחדים.
מבחר מנות ראשונות בנגנון חופשי.
מבחר דגים, מבחר מנות אחרונות
קפה, יין
במחיר אחיד של 45 ל"י לאדם,
כולל מיסים.
מדי יום רביעי — ערב צלי־אש.
נא להזמין מקומות מראש בטלפון: 938555.

הרצליה חוף־ים

בית ספר גבוה לציור בתל־אביב
רח' קלישר 5, טל. 57348, ת.ד. 29191

נמשכת ההרשמה לשנה"ל תשל"ה

למחלקות ציור חפשי ומונומנטלי

תכנית מתודית ופרטים במשרד ביה"ס בימים א'—ה', בשעות 9—1 לפנה"צ.
ובימים ב' ו־ד' בשעות 6—4 אחה"צ.
ליד בית הספר קיים חוג לציור.

ההנהלה

ניתן להשיג הספר
טניס והפסיכולוגיה
[illegible]

ראש ממשלת ישראל לשעבר, לוי אשכול:

חסן מלך מרוקו פחד מנאצר ואסר על פירסום יחסיו עם ישראל

הבטחון המופרז של אבא אבן...

ירושלים, 20.7.68

סיירתי בגדה המערבית וטבלתי בים המלח. כפות רגלי ניבזו קשות בהליכה מבית־הקפה בצפון ים־המלח עד למים. פסעתי כמו על גחלים לוח־שות. אחרי יריחו ביקרתי בשכם. אין רואים חיילים ישראלים בנוף. אחר כך נסענו להרצליה. שם התארחתי אצל אבא אבן. הוא העיר לי כי תוכ־נית אייזנהאור, בדבר הקמת כורי התפלה במזה"ת — מעולם לא הוגשה לישראל באורח רשמי. אך ספק אם היתה מועילה, שכן „אין להשיג שלום באיזור על־ידי גישה כלכלית".

עוד אמר אבן: „המפתח לשלום היא עתה ירדן; לא מצרים. משטרו של נאצר חלש כיום ממשטרו של חו־סיין. באחרונה היו לנו אורחים. בי־ניהם יארינג, שמסרו כי נאצר הודה, כי אינו מסוגל לנוע כלל. אינו יכול להכיר בישראל ואינו יכול לדבר על שלום — אפילו אם פירוש הדבר, שישראל תישאר בסיני. חוסיין לפחות מדבר על שלום. השאלה אינה אם הוא יכול לעשות זאת ולהתקיים; אלא, אם חוסיין יכול להתקיים בלי שלום. מצרים לא תוכל להתנגד ל־שלום, שמנהיגי הפלשתינאים יתמכו בו... נאצר רוצה להמשיך במירוץ ה־חימוש, כדי שמדי שנים מספר יוכל לקיים סיבוב חדש... התעמולה הסוב־ייטית היא עתה פחות אנטי־ישראלית משהיתה ביוני. רוסיה אינה רוצה לתת לערבים כל מה שהם מבקשים. ארה"ב אינה יכולה לכוף פתרון. כי כפיה מחייבת ערובות וארה"ב אינה נכונה לשלוח צבא לאיזור."

התרשמותי מאבא אבן היא, שהוא בעל בטחון מופרז. הוא מרבה־להג. הוא שולט בשפות רבות על בוריין. הוא נואם בחסד. אבל, דעתו מוקס־מת מדי מצלילי קולו.

*

דה־גול כשלון — אין מיראז'ים

ירושלים, 21.7.68

שוחחתי עם ראש־הממשלה לוי אשכול. איש נעים הליכות, מוסרי ו־אמיץ. ואף־על־פי־כן מאמץ גדול הוא להבין את מה שהוא אומר. יש לו קשיי קומוניקציה כמו לארהרד בגרמ־ניה. זאת ועוד: שניהם היו שרי־אוצר ואת שניהם קשה להבין. בכל מק־רה ניסה הבוס הקודם שלהם להרוס את יורשו. אדינאור הצליח. בן־גוריון נכשל.

הוא גילה לי, בין היתר, כי יש־ראל מנהלת יחסים טובים עם מרוקו. אבל אין לפרסם זאת הואיל והדבר יביך את המלך חסן, המפחד מפני נאצר. אשכול בדעה, כי אין סיכוי לקבל את 50 המיראז'ים מצרפת כל עוד דה־גול בשלטון.

*

אלון: „אסור להפריז בכושרנו להילחם"

ירושלים, 22.7.68

פגשתי את שר־הקליטה יגאל אלון. יריבו העיקרי של משה דיין. ושאלתי אותו לחומרת הסכנה הנשקפת מן המחבלים הערבים. הוא אמר, שאין להשוותם לישראלים מבחינת כושר הלחימה. כשתופסים אותם, הם מדב־רים ומדברים, בלי שום לחץ. אמרתי לו כי מסוכן הוא להניח, שהערבים אינם מסוגלים ללחום, שהרי דבר זה כבר נאמר על יהודים ועל וייטנאמים. אלון טען כי ב־1948 היו ערבים שלח־מו באומץ לב. אבל „אין להפריז ב־כושרם — ואף לא בכושרנו להלחם". עלינו לקיים עדיפות איכותית. משהו לא בסדר במיבנה החברתי של הער־בים ובשטח הצבאי הם יהיו נחותים עוד שנים.

*

אבא אבן | אהרן יריב | לוי אשכול ז"ל

אשתו היהודיה של השר האנטישמי

תל־אביב, 23.7.68

אמש יצאתי לשתות בחברת מייקל האדו, שגריר בריטניה בישראל, אדם הגון מאד המסתייג ממדיניות ממשלתו. הוא טוען כי משרד־החוץ הבריטי מנוהל על־ידי אנטישמיים ותיקים ופרו־ערבים. עוד סיפר, כי ג'ורג' בראון, שכיהן עד לפני זמן קצר כשר־החוץ הבריטי [illegible] יהודיה וכיצד [illegible] טישמיות היה מביא את אשתו היהודיה. כראיה נגדית.

האדו סיפר, כי ב־1967 נקרא ל־לונדון להתייעצויות וג'ורג' בראון, שפגש אותו בפעם הראשונה, בירך: „ובכן, מייקל, הכנס אותנו לתמונה". אחרי שכיהה האדו לדווח לו ולאחר שקבע, כי הדרך היחידה להבריח את ישראל לוותר לירדן (וכפי שרצה בר־און) היא להעביר החלטה על סנק־ציות באו"ם (דבר שבראון לא היה מוכן לעשותו) נתמלא שר־החוץ חימה והתפרץ: „האדו, אתה נשמע ה־ברנשים הללו, שבצירופם אינם מציי־תים להוראיה!"

אחר כך נשא בראון באוזני נאום ארוך על „ירדן המיסכנה" [illegible]

[illegible]

תושמד. על כן, למען בטחונה שלה היא מוכרחה להקריב תמיד פופו־לריות בעולם — וזאת נחיתות מעיק־רה. יריב הסכים, שכך היה. אבל כי עתה נשתנו פני הדברים. בזכות ה־מפה החדשה יכולה ישראל ליטול סיכון צבאי ואת הלוקסוס המדיני של החזרת מכה, בגלל העומק האס־טרטגי והגבולות בני־ההגנה. ישראל מבינה, עם זאת, כי לעולם לא תוכל לגבור סופית על הערבים ולגרשם כפי שהם מקווים לזרוק את יש־ראל לים.

שאלתי אותו, אם קיימת אפשרות תיאורטית וטכנית של הפיכה צבאית בישראל והוא אמר, שאמנם כן: כל מה שדרוש לכך זהו מודיעין, שריון ומטוסים. הדבר הוכח ביוון ובעיראק, אילם. בישראל קיימת רוח דימוקר־טית שאין לזלזל בה.

*

מהומה בחדרו של בן־גוריון

תל־אביב, 24.7.68

[illegible]

*

פרק נוסף — מחר

שיכון עובדים

דירות רווחה בבתי קומות חדישים

פרטים והרשמה: רחוב לה גרדיה 68 טלפון 30721 תל אביב

גבעתיים
רח' המאבק פינת הגבורה
3-4 חדרים

רמת גן
רח' אנה פרנק
3½ חדרים

[א]ם ניתן לקבוע [את] מין הילד לפני הלידה?

[...]ם נרתעת הרפואה מלפסוק בוודאות בסוגיה זו □ לאחרונה התפרסמו בעתונות [...] של חברות ומכונים להדרכה וייעוץ, אשר תמורת סכום לא גדול מוכנים ללמד [...]ת, כיצד לתכנן את מין העובר □ משרד הבריאות: יש בכך, כנראה, הונאת הציבור

— מאת חנן עזרן —

[...]ים המאמינים, כי מין ילדיהם נקבע על־ידי הגורל. יש [...] כי האשה אם הוולד, היא זו הקובעת את מינו. יש הטוענים, [...] טמון בכוח־הגברא של הגבר. הרוב הגדול של בני־האדם [...] דין הטבע, ושמחים עם כל שנולד להם. אך ישנם כאלה, [...] נגד משפט־הטבע; וביניהם זוגות ששאלת המשך [...] מוטל בספק, כאשר אין הם מצליחים להביא לעולם בן זכר. [...] כל דרך אפשרית, כדי לחזות מראש את מינו של העובר. [...] אלה מגיע אף למצבים נפשיים נואשים על רקע זה. [...] מין הנולד לפני הלידה שימשה כמקור־לא־אכזב לאמונות [...] שהתגבשה עד כה בחוגי־הרפואה, היא, כי אין כל דרך [...] מין הילד לפני ההריון. אך היו גם תאוריות אחרות, [...] אפשרויות מסויימות, אשר לפיהן אפשר בכל זאת [...] מין העובר. אלא שתאוריות אלה „הוצנעו", משום מה. [...] רב בציבור, כפי שזכו תאוריות אחרות בתחום חיי [...] לכך, כך מסתבר, מקורו בטענה, כי עדיין לא הצליחו [...] בוודאות אף לא אחת מאותן תאוריות, היכולה לקבוע [...] מין הנולד.

[...] של סקרנות הציבור מצד אחד, ואי קביעת עמדה ברורה [...] מצד שני, צצו להם „חוקרים" ו„מגידי־עתידות", [...] את בעיותיהם של הדורשים בן־זכר בדרכים שלהם, [...] עבור תשלום נאות. חלק מ„חוקרים" אלה מסתייעים [...] אותו רכשו בצורה זו או אחרת; אך מעולם לא הוסמכו [...] הרפואיות לפרסם את „דברי־הגותם". חלק אחר [...] בצורה מיסחרית, שהיא על גבול ההונאה.

[...] „חוקרים" ו„יועצים" אלה לעסוק בכך? האם אין [...] משום הולכת־שולל או הונאה? האם אין כל ניצול תמימו־[...] הרוצים בבן־זכר בכל מחיר?

[...]ות נואשות

[...] פירסמה לא מכבר חוברת בשם „כיצד לתכנן את [...] החוברת עשויה בפשטות רבה, ואינה אלא צירוף של [...] מדעי, שנערך לפני שנים, והגות אישית המלווה בנסיון [...] אינה מתיימרת לזכויות על המחקר עצמו. „להיפך" — [...] „בפירסום החוברת כל כוונתי היתה למסור מידע חשוב [...] על־מנת שיוכלו לתכנן בעתיד את משפחתם כרצונם". [...] לכך, שמידע כה חשוב בתחום חיי־האישות. הצלול [...] רבות בסירוב, לא יופץ ברבים.

[...] בחוברת של גב' זנד טוען, כי לכל אחד מההורים [...] תורשת המין. בכל מקרה נקבע מין הוולד על־ידי האב [...] כפי שנטו רבים להאמין. בזרע האב, נטען במחקר, [...] זרעינים: זרעינים בעלי גנים (חלקים בתא הקובעים [...]) זכריים, וזרעיניות בעלי גנים נקביים. לפיכך, אם [...] הזרעין הזכרי — יוולד בן זכר. ואם האב תורם [...] ו נקבה, תיוולד בת. ההבדלים בין הזרעין והזרעינה [...] את גורל מין הוולד. בחוברת מוסבר עוד, כי הזרעי־[...] מן הזרעין, שעות חייה ארוכים יותר; ומסיבה [...] כמותי ניכר בין מספר הגברים והנשים.

[...] לשפר את הסיכויים להוליד בן או בת, מבלי להשאיר [...] הגורל יש, לדברי גב' זנד, לתכנן את השליטה על המי־[...] ברחם האם מייד לאחר המישגל. „אם נוכל" — [...] — „להביא לכך, שרק זרעינים זכריים ינצחו במירוץ [...] גנים", לשם כך חשוב לקבוע את העיתוי המתאים [...] המגע המיני. עיתוי זה קשור בחום גופה של האשה [...] המחזור.

[...] זנד העבירה גב' זנד את היידע שלה ב„פיזיולוגיה [...]", אותו למדה באוניברסיטת ניו־יורק, בין מכריה. [...] התאומנו שכניה, כי אין הם מצליחים להביא בת [...] שהסבירה להם את שיטת התיכנון שלה, הצליחו בני [...] בארבעה בנים, להוליד בת. במקרה אחר עזרה מכירה [...] מבעלה מאחר שלא הצליחה להביא לו בן־זכר. [...] לעצתה של גב' זנד, ושיטת התכנון פעלה, היא [...] בן.

[...] גב' זנד נמצא תיק קרטון ובו עוד עשרות פניות של [...] המבקשות עצה, את החוברת שהפיצה קנו עד כה [...], לדבריה, מירב הפניות המגיעות אליה הם דווקא [...].

[...] להוליך שולל ולא להבטיח לאנשים דברים, שהם [...] — אמרה לי, והוסיפה — „יודע שאינו הרפוי־[...] אותו מהציבור" מסיבה זו, כאמור, החליטה הגב' זנד [...], להכין את החוברת. שאיתה אפשר לרכוש במחיר [...] שבחולון, או באמצעות תיבת־דואר 311.

[...] ב־30 לירות

[...] זנד „גייסה" לצורך הכנת החוברת שלה ידע אקדמי, [...] היא הודשת להסביר את מניעיה ומקורותיה; הרי [...] „הקיימים". אלא שאלה, כך מתברר, הם יקרנים [...] יותר.

[...] פורסמו בעתונות מודעות, ובהן הצעה לייעוץ בתכנון [...] העצה מבקשים „היועצים" סכום של 30 לירות — [...] מציגים עצמם כחוקרים, בעלי מחקר של שמונה [...] 42 זוגות נשואים. „על סמך המחקר" — כך הם [...] שיטה, שבה אנו מסוגלים להמליץ על מועד תכנון [...] מעידים ה„חוקרים" על עצמם. „הגענו ל־91% אחוז [...] מין הרך הנולד". דבר שהצליח, לדבריהם, לגבי 121

[...] הסנסציוני, מעדיפים החוקרים לשמור על אלמוניו־[...] במודעות ת.ד. 1821 בראשון־לציון, וכינו את עצמם בשם [...].

[...] מתברר, כי חברת ה„אושר" אינה רשומה כלל [...] הממשלתי.

[...] ראשון לציון והמשטרה אין יודעים עליה דבר.

בעלי המודעה מבטיחים, שאם לא יעמדו בדיברתם ויוולד ילד, שלא על־פי הצעתם, הם יחזירו את כספי הפונים אליהם עם הולדת התינוק. גם אם מתכוונים „החוקרים" לעמוד בהבטחתם (מי יזכור זאת אחרי 9 חודשים?) הרי מכיוון שבכל מקרה הוולד חייב להיות בן או בת, הרי במספר מסויים של מקרים מובטחים רווחיהם.

● בדיקה משפטית

גב' מאיה הררי, יו"ר המועצה לצרכנות טוענת, כי ענין החוברת „כיצד לתכנן את מין העובר" הובא לידיעת המועצה. היא אינה מייע־צת לקנות כל חומר פירסומי באמצעות מודעות, מבלי לעמוד קודם כל על תוכנו. לשאלתי האם נבדקה החוברת, והמועצה לצרכנות נתנה דעתה על אפשרות של הונאת הציבור, בפירסום חומר על־ידי אנשים בלתי מוסמכים לכך? — השיבה כי המחיר הנמוך הנדרש עבור החוברת (10 לירות בלבד) הוא שהביא לאי־התערבות המועצה עד כה.

במשרד־הבריאות לא ידעו תחילה במה המדובר. האחראים על בריאות־הציבור לא הבחינו עד כה בהתעוררות ענף „הייעוץ" החברתי בתכנון המין הנולד. אך לאור האינפורמציה שקיבל המשרד לאחרונה על פעולות הייעוץ, הוא העביר אותה לבדיקה ליועץ המשפטי.

מה שמעניין יותר היא העובדה שמתברר, כי התאוריות החדש־ניות — אותן אפשר לרכוש תמורת עשרות לירות — מצויות בתלמוד ובמקרא — חינם אין כסף. בתלמוד הבבלי נאמר ע"י רב יצחק בר אמי, במסכת נידה פרק ג' דף כ"ה עמוד ב': „אשה מזרעת תחילה יולדת זכר, איש מזריע תחילה — יולדת נקבה". במלים אחרות: אם האם תזריע קודם, יוולד בן, ואם האב — תוולד בת. גם בספר ויקרא, בפרשת תזריע, עסקו כנראה בבעית תכנון מין העובר. שם נאמר: „אשה כי תזריע — וילדה בן זכר".

ובכן מתברר, כי הצעות שחז"ל נתנו לפני הרבה הרבה שנים, ושעברו מדור לדור על־ידי הזקנים „כחכמת תולדת המשפחה" — הפך בימינו ל„עיסוק" ששכר בצידו.

> **תכנון מין ילדך**
>
> המחקר שנעשה במשך 8 השנים האחרונות ל־42 זוגות נשואים, פתחנו שיטה שבה אנו מסוגלים להמליץ על מועד תכנון מין הולד. הגענו ל־91% הצלחה בקביעת מין הרך הנולד.
>
> היינו — 121 ילדים.
>
> באם רצונך לקבל טבלה המראה את האפשרויות במשך ותקופת הפיריון — נא שלח אלינו את הפרטים הבאים:
>
> שם משפחה ____ כתובת ____
>
> תאריך לידת האשה ____ תאריך לידת הבעל ____
>
> פרטים על הילדים:
>
> | מס' | מין | תאריך לידה | מס' | מין | תאריך לידה |
> | --- | --- | --- | --- | --- | --- |
> | 1. | | | 3. | | |
> | 2. | | | 4. | | |
>
> נא שלח מודעה זו בצירוף המחאת דואר בס"כ 30 ל"י לתא' „האושר", ת.ד. 1821, ראשל"צ.
>
> במידה ולא תקבל את הטבלה עם הוראות, נא [illegible] הצלחתנו תקבל את כספך [illegible] עם הולדת התינוק.
>
> — שרות מובטח —

המודעה של חברת „האושר"
שיטה לא מקורית

בנק אגוד לישראל בע"מ

הנמנה על קבוצת בנק לאומי

עומד לשרותך במתן יעוץ מהימן המבוסס על ידע ונסיון בנקאי מקיף:

בכל אחד מחמשה-עשר סניפינו תמצא יחס ותשומת לב אישיים משולבים עם יתרונות השרותים של בנק גדול

בנק אגוד לישראל בע"מ

תל-אביב * רמת-גן * פתח-תקוה * ירושלים * חיפה * נתניה * חדרה * רחובות * באר-שבע * אשדוד

UNION BANK OF ISRAEL LTD

פרסום דוד יעקבסון

פאסאט
מה אומרים עליה?

מעריב
ב. גולן: ...175 קמ"ש — בקלילות, בנועם, ללא זעזועים. ללא רעידות של ההגה, בנהמה חרישית של מנוע... עיקר הצלחתו של הרכב החדש הוא בנפח הקטן של המנוע, המבטיח נסיעה חסכונית, בלי לפגוע בכושר הביצוע של המכונית... ללא מאמץ. בלחיצה קלה על דוושת־הדלק ותוך יציבות מלאה בסיבובים חדים, הגיעה המכונית למהירות המצויינת של 175 קמ"ש. יש לפאסאט זינוק מצויין קדימה... מכונית יפה נוחה, מהירה ויציבה...

א. זיו־אב: ..."פאסאט" בולטת לטובה ביציבות ובאפשרות השליטה בה, בביצועי התאוצה ומהירות, בפעולתה המאוזנת של יחידת ההנעה ובעמידה הטובה יחסית באתונה... פעולת המנוע מאוזנת בתחום סיבובים רחב מאוד... עובדה זו מקלה מאוד את הנהיגה בתנאי עיר, שכן מועט הצורך להחליף הילוכים... ביצועי התאוצה והמהירות של המכונית הם טובים מאוד. בתאוצה מקסימלית במישור עם נוסע נוסף לידי, הגעתי מ־0 עד 100 קמ"ש תוך 8 שניות. בתאוצה מאקסימלית בהילוך שלישי הגעתי מ־60 ל־100 קמ"ש תוך שמונה שניות, ומ־60 ל־120 קמ"ש תוך 13 שניות... התאוצות הטובות, הן בתחומי המהירויות הנמוכות והן בתחומי המהירויות הגבוהות, תורמות לשיפור הבטיחות בעקיפות ומעידות על איפיון טוב של המנוע נוסף להספק הסגולי הגבוה של המכונית. תצרוכת הדלק של המכונית טובה מאד הן ביחס לגודלה והן ביחס לביצועיה. בתנאי ניסוי קשים למדי המכונית עשתה 10.1 ק"מ לליטר... "פאסאט" בולטת ברמת היציבות והדיוק שלה בכביש, היא נענית היטב לשינויי כיוון ושומרת בדייקנות על מסלול נסיעתה. בכל מהירות ובכל תנאי דרך, בפרט בכבישים רטובים... נהגתי במכונית במהירויות גבוהות, הן בדרכים משובשות והן בכבישים טובים. ביצעתי סיבובים חדים במיוחד ותמרונים של סטייה פתאומית וחזרה מהירה למסלול הנסיעה — וכל זאת בהרגשת בטחון מירבית... ההגה של "פאסאט" נוח להפעלה ומאפשר שליטה קלה ובטוחה במכונית... צורת הישיבה של הנהג טובה מאוד ומאפשרת שליטה מירבית... המושבים הקדמיים ב"פאסאט" נוחים ותומכים את הגוף בצורה טובה.

הארץ
...בכל מקום שהחניתי את מכונית הפאסאט הכתומה, שקיבלתי לנסיעת מבחן מיבואני פולקסווגן, נעצרו לידה אנשים שגילו התפעלות מעיצובה הנאה... דגש מיוחד על עיצוב פנימי מהודר ונוח. זוהי מכונית בגודל בינוני, מרווחת מאד הן במושבים הקדמיים והן במושבים האחוריים... המושבים נוחים מאוד לישיבה ורק הבדל דק בינם לבין כורסא לכן גם הנהיגה נוחה ואינה מעייפת, אף בנסיעות ארוכות... תחושה של עוצמה רבה — הן בתאוצה והן בנסיעה בעליות... נסיעה לירושלים חולפת במהירות, כמעט ללא תחושת הזמן, ללא מאמץ כבמכוניות הקטנות ונהניתי הנאה רבה בחולפי במהירות על פני המכוניות האחרות מבלי לנצל את עוצמת המנוע עד תומה... התרשמתי במיוחד מקלות הנהיגה הודות להגה קל ונוח במיוחד, המאפשר לעשות סיבובים חדים ללא מאמץ תוך היענות רבה של המכונית לכל פניה. המעצורים רגישים ויעילים, גם בעצירת פתע נסיונית. כנראה הודות למעצורי הדיסק בגלגלים הקדמיים והצמיגים הרדיאליים בהם מצויידת המכונית... אחת התכונות החשובות של המכונית היא יציבותה. הודות למערכת ההיגוי השלילי בה היא מצויידת ואשר בכל מקרה של תקר או החלקה, שומרת על המשך נסיעה ישירה ללא סטיות הצידה... בתנאי הנהיגה בארץ מהווה מערכת זו תוספת חשובה לבטיחות הנהיגה... המכונית מצויידת במנוע קדמי והנעה קדמית. דבר המוסיף ליציבותה... לפני כמה ימים קיבלתי העתק של מבחן עמידות שערך שבועון הרכב הגרמני מוט (MOT) לפאסאט לאחר 40,000 ק"מ. הדו"ח חיובי ביותר ומציין כי לאחר שהמכונית פורקה והחלקים נבדקו במעבדה נתקבלו התוצאות הבאות: גלילים ובוכנות במצב מצויין (בלאי מינימלי) גל זיזים ומיסבים — בלאי אפסי בלתי ניתן למדידה; שסתומים — במצב חדש פרט לעקבות פיח של הבעירה; ראש מנוע — פרט לעקבות פיח מצד הראש ותושבות השסתומים — טוב יותר מן המצופה

ב־80,000 ק"מ. מצמד — בלאי קטן מאוד, חלקי החיכוך נמצאו במצב יוצא מן הכלל אשר יכול לשמש דוגמא. במסקנות הבדיקה והנסיעה לאחר 80,000 ק"מ — יש יסוד להנחה כי עד 100,000 ק"מ לא יהיו כל תיקונים גדולים..

ידיעות אחרונות
...פולקסווגן החליט להתאים את עצמו לדרישות של שנות ה־70 ולהציע לשוק מבחר של דגמים שיענו לכל הדרישות... "פאסאט" — נועדה לענות על הדרישות החדשות של השוק... גוף ועיצוב חיצוני הוקנו לה על־ידי מעצב המכוניות האיטלקי ג'ורג'ו ג'ירג'ארו... 17 גירסאות שונות המבוססות על מנועים בני 4 צילינדרים ב־2 נפחים: מנוע בן 1,300 סמ"ק ומנוע בן 1,500 סמ"ק... הנכנסים ביחד את מירב האפשרויות הקיימות בשוק המכוניות הבינוניות... הדגמים שונים זה מזה. דגם ה"טי.אס", הספורטיבי שונה במעט גם בעיצובו הפנימי הכולל הגה ספורטיבי ומד סיבובי מנוע... ניתנה לי האפשרות לנסות את הדגמים עם שני סוגי המנוע... גם במהירות של 175 קמ"ש לשעה שמרה המכונית על יציבות מירבית, ובזכות מערכת המכונה "היגוי שלילי" שבה מצויידת המכונית. היתה שליטה קלה ונוחה על ההגה גם בסיבובים. מערכת הבלימה המשוכללת, היקנתה את מירב הבטחון בנסיעה במהירות זו, כאשר נאלצתי לבלום בלימת חרום, בעת שמכונית איטית סטתה לפתע ממסלולה. נעצרה מכוניתי מייד מבלי לאבד כלל מיציבותה... תכונות היציבות וההגוי המצויין הודגשו בתמרונים שנאלצתי לבצע בכבישי ההרים הצרים והמפותלים של שוויץ. כבישים אלה, שיש בהם כדי להדיר שינה מעיניו של כל מהנדס בטיחות ישראלי, כוללים סיבובים מסוכנים. הנהיגה בכבישים אלו דומה למעשה ללוליינות. ה"פאסאט" התגברה עליהם ללא קושי... "פאסאט" היא מכונית שלא תבייש את המוניטין של "פולקסווגן". אין ספק כי גם בארץ תעורר המכונית התעניינות מרובה..

צמפיון מוטורס (ישראל) בע"מ

רשת א
12.05 שיר ופיזמון.
12.15 שידורים לתלמידים בבתי־ספר יסודיים.
12.45 "רסיטל" — עם עוזי ויזל (צ'לו), ופנינה זלצמן (פסנתר). שופן: פולונז בריאנט; פליה: סויטה ספרדית עממית.
13.05 "קונצרט צהריים". סיבליוס: "אן באגה"; היידן: קונצ'רטו מס' 1 ללירה; יאנאצ'ק: מחולות לאציים.
14.10 "לאס ולילר".
15.10 "רדיודע".
15.30 סדרות למורים ולתלמידים לבתי־ספר העל־יסודיים. "רומנטיקה ואנטי רומנטיקה בשירה האנגלית".
16.05 ספר חדש — סקירה.
16.10 "רגע של עברית".
16.11 "מוסיקה וזה" מיצירות קסבייה בנגרל.
17.10 מוסיקה ליום ראשון. י.ס. באך: קנטטה מס' 142; צ'כרוזה: "רקוויאם" (חלק ראשון).
18.05 "על אנשים וספרים".
18.30 "עם ישראל חי".
18.50 עזריה אלון מספר על נוף הארץ ומבדור הזורה.
18.55 "חקלאי".
19.00 חדשות ו"היום הזה".
19.25 קלאסי וקל.
19.45 פרקי היום בתנ"ך.
20.05 "באולמי הקונצרטים בעולם". גרנאדוס: שני מחולות ספרדיים (עם נגן הנבל ניקאנור זבאלטה); היידן: רביעיית כלי־קשת בסול מאז'ור; שטיינברג: רביעיה מס' 2 לכלי קשת; בטהובן: רביעיה לכלי קשת.
21.05 "המוסיקה תיבות" — [illegible]
22.05 "המסך עולה" — [illegible]
23.05 "במקהלה" — [illegible]
00.10 רגע של שירה.

[illegible]
16.00 חדשות.
16.10 "רגע של עברית".
16.11 "מיצעד הפזמונים הלועזיים" (עד 18.45)
16.30 בתיקווה [illegible] הרמז.
17.55 "תמרורי".
18.45 "היום בספורט".
19.00 עיקר החדשות [illegible]
19.05 "נעימה וזמר" [illegible] (21.00). רשת ה.
21.05 "התקליט [illegible]"
22.00 חדשות.
22.05 "ממני [illegible]"
23.00 חדשות.
23.05 "אדום עתיק" (01.00).
24.00 חדשות.
01.00 חדשות.

גלי צה"ל
12.00 חדשות.
12.05 גלי צה"ל — [illegible] צהריים.
12.25 "כוכב בצהריים" חווה אלברשטיין.
12.55 "כוכבים ופסוקים" פינתו של עמוס [illegible]
13.00 חדשות.
13.05 "פיזמונאי השבוע" דן אלמגור מספר [illegible] לאה גולדברג, [illegible] אליעזר דר — (חוזר).
13.55 הדעות לחיילים.
14.00 חדשות.
14.05 "שתים עד ארבע" עם איילי גורליצקי (16.00).
16.05 "גא לצלצל" — [illegible] עונה על שאלות [illegible] בעניני היום. [illegible] אלימלך רם.
17.05 גלי צה"ל — [illegible] ערב.
17.40 פיזמונים לחיילים.
17.55 "מה נשמע" — [illegible] דורי היום בגלי צה"ל.
18.05 "דרייסטורט" — [illegible] דן [illegible] לענייני ספורט (20.00).
20.05 "ברצונכם" — [illegible] כונים ומערכונים [illegible] בקשות.
21.05 "בבחרותי" — [illegible] היילות — [illegible] קצינות. [illegible] תנה זמר.
22.05 "הלילה" עם [illegible] פליג — (שידור [illegible]) (23.53).
23.53 "שיחת הצוות" — [illegible] של פנחס [illegible] עברית שקופה [illegible] אשופה.
00.05 גלי צה"ל — [illegible] חצות.
00.10 "ציפורי לילה" [illegible] יורם ארבל (עד 03.00).
03.00 "מיבזק ידיעות".
03.30 ישנה קטנה של [illegible] בית.
04.00 פיזמונים אל [illegible] שחר עם רם [illegible] 05.55.

הגל הקל
12.00 חדשות.
12.05 [illegible]
13.00 "שירים [illegible]"
14.00 חדשות.
14.05 "ביקור היום".
[illegible] חדשות.
14.10 [illegible]
[illegible] חדשות.
[illegible] "על [illegible]"

טלויזיה
17.00 חדשות.
17.12 "הקוף ואני". הופעה [illegible] "אנגלית". [illegible] גים עברי־ערבי לילדים.
18.00 "אית־איתאיתאי" לילדים.
18.30 קיצור החדשות בערבית.
18.45 "כפר יוסיף": [illegible] בשבריה; בחכאס [illegible] על חיי הכנרת. [illegible] בסיקה; [illegible] בבאי; [illegible] תרבית. תירגום עברי.
20.00 סרט דוקומנטרי — "תל עמק אילון": "סוד הצער". הילדים הם אלה שהכילו את ביקורי הצער במצרים הקדומים. [illegible] הכתיבה והכתב [illegible] — הכתב והאותיות [illegible]. תירגום עברי־ערבי.
19.10 חדשות ויומן השבוע (בערבית).
19.30 "סלם יעלה בה" — שעשוע לנוער.
20.30 "מבט לחדשות".
21.00 "הקימבר": "התהלוכה" עם ביל ביקסבי (הקוסם), דן קריס (הפילוסופיה) — אנגלית, תרגום עברי־ערבי.
21.50 "מותר האדם" — פרק ראשון: "פסגת בן 13 מרקים". עריכה ומיגשת: ד"ר יעקב ברונובסקי — תרגום ברזי.

ידוע שם. השדרה [illegible] בת אחר ההתפתחות תרבותית של האדם [illegible] הדורות. מערכת [illegible] עם סביבתו [illegible] ראשון: "מבלאקים [illegible]" — על השינויים [illegible] אנטיפיים והאבולוציה [illegible] האדם על יצירות [illegible] האחרות בטבע [illegible] תרגום עברי. 22.40 פרקי של יום.

בטלויזיה הלימודית
08.05 אנגלית ה'.
08.25 אורחות ד' — [illegible] והכרה.
10.00 אנגלית ס'.
10.20 מבע 1 — [illegible]
10.45 צרפתית.
11.05 חמדו לשון [illegible] מה קרה לפתגם.
11.25 גיאוגרפיה ה' — [illegible]
12.00 אנגלית י'.
12.20 יציע והכון [illegible] בת חשוב.
12.40 ברמים ט' — [illegible] ותכנית תגליות.
13.00 ביולוגיה ט' — [illegible] בית מגדלה [illegible] אלקטרוני.
13.25 [illegible] מבצר 2.
16.00 כדור סל — [illegible]
16.10 אנגלית לכתה ה'.
16.33 שחמט — [illegible] 2.
16.53 [illegible] — סרט תעודי על [illegible] עין [illegible]

לכל תכנית
ZENITH טלויזיה

לוטו
השבוע בלוטו-מינימום פרס ראשון
370,000* ל"י
*כפוף לערעורים

הנתיב הקאפקאי של "פראנץ קאפקא"

סרטה של בלה ברעם על הסופר היהודי, נפל בין שתי קאטגוריות — ומעכב בינתיים את חלוקת פרסי רשות־השידור תשל"ד, עקב עירעורה של היוצרת

עירעורה של גברת בלה ברעם, מנהלת מדור־הדראמה ברדיו, על אי הכללת סרטה "פראנץ קאפקא" בתחרות רשות־השידור תשל"ד — מעכב את חלוקת פרסי אשי תקד מאז זמן רב. הסרט הוקרן בטלויזיה, הכולל בין סרטי־תעודה תיעודיים בטעם שהיו עשויים להפוך יציר רוחו של הסופר — נדחה על־ידי ועדת־השופטים בתחום הדראמה (המורכבת מחברי־המליאה, עובדי־הרשות ואנשי־ציבור) בטענה כי אינו שייך לקאטיגוריה זו, אלא לתחום סרטי־התעודה.

"אני בדיעה", טוענת גב' ברעם, "כי הסרט שייך לתחום הדראמה. אין זה עניין אישי — והעניין עקרוני. כמנהלת מדור־הדראמה ברדיו, אני רואה בתוכנית ספרותית־דרמאטית — דראמה". אך בטרם הוגשה טענתה, הוחלט להעניק את הפרס בתחום זה לסרטו של עמק פרי "חבילות מאמריקה".

בצר לה נתנה גב' ברעם את הסכמתה להגשת התוכנית בפני ועדת־השופטים בתחום־התעודה. אולם אז נתברר, כי ועדה זו כבר סיימה את דיוניה וכי החליטה להעניק את הפרס לסרטו של יוסי גודארד "חידה" (על הפאלאשים).

גב' ברעם, שדחתה הצעה להגיש את סרטה לתחרות הבאה של רשות־השידור (תשל"ה), הסבירה: "אין כאן שאלה של הערכה לסרט. אני תובעת, שוועדת־השופטים בתחום־הדראמה לא היתה מוסמכת לקבוע לאיזו קאטיגוריה שייך הסרט. צריך היה לקבוע קודם־לכן, בפורום אחר, לאיזו קאטיגוריה שייכות תוכניות ספרותיות אמנותיות־דרמאטיות".

מרשות־השידור נמסר כי יו"ר וועדות־השופטים, חבר הוועד־המנהל יעקב גרומן — ייכנס בימים הקרובים את יושבי־הראש של וועדות־השיפוט בתחומים השונים, על־מנת לדון בעירעורה של גב' ברעם.

למעלה: בלה ברעם, מימין (מלמעלה למטה): עמק פרי ויוסי גודארד

צל"ש איטלקי לדלית אורמיאן

פרסי־איטליה 1974 חולקו. לעומת זאת, ב־1974 — אך ישראל לא זכתה להיות כלה באף אחת מקאטגוריות התחרות הבינלאומית, שנערכה לא־מכבר בפירנצה. עם זאת, קצרה תוכנית־רדיו של דלית אורמיאן — מן הסידרה "ילד מה הוא אומר" — ציון מיוחד. במישדר משוחחים תלמידי כיתה ז' על אהבה ומגיבים על דבריהם באותו נושא, שהוקלטו בהיותם בכיתה ד'.

תוכניות הרדיו והטלוויזיה האחרות שייצגו את ישראל בתחרות־יוקרה זו — אך לא הגיעו לגמר, הן: התסכית "התחנה", המישדר הרדיופוני "התלתל והאלה", הסרט התעודי "היה היו רוסים בירושלים" והדראמה "הכלה וצייד הפרפרים".

לא נותר אלא לקוות שמאזנה של רשות־השידור הישראלית ישתפר בחודש הבא בספרד, שם תתמודדנה שתיים מתוכניותיה הרדיופוניות על פרס "אונדס" של רדיו־ברצלונה. המישדרים ששוגרו מטעם "שידורי ישראל" לתחרות, הם: "רצח טרוצקי" — תוכנית תעודית־דראמאטית של ראובן מורגן, "אדם או חווה" — ראיון עם גבר־שהפך־לאשה ("קוקסינל") של אילנה צור.

סרט חדש לסליבה צוקרמן

ירושלים לפני 2000 שנה, ערב חורבן בית שני — מוצגת בסרט־טלוויזיה תעודי (צבעוני) חדש, שבוים על־ידי העולה ממוסקבה ולאדיסלאב (סליבה) צוקרמן ("היה היו רוסים בירושלים").

הסרט, שצילומיו התרכזו באתרי־החפירות של פרופ' נחמן אביגד בירושלים העתיקה (העיר העליונה), חובק שלושה רבדים: השרידים הארכיאולוגיים, שנשתמרו להפליא ("ממש כמו בפומפיי", מציינת המפיקה נעמי קפלנסקי); מעורבותם הריגשית, דבקותם והתלהבותם, של העוסקים בחשיפה; ותיאור חיי יהודי־הרובע, החושבים החדשים, כיום.

"רציתי לעשות סרט יהודי", מסביר הבמאי. "היהודים תופסים מקום נכבד בתעשיות הקולנוע והטלוויזיה בעולם כולו — אבל אינם עושים סרטים יהודיים. אומרים שאני מיושן — אבל בשבילי סרט יהודי פירושו סרט רגשני, שיש בו קצת פילוסופיה. בסרט הזה התכוונתי להמחיש את הרגש של להיות חלק מההיסטוריה היהודית".

טרם נקבע מועד לשידור הסרט, הנכנס עתה — עם תום הצילומים, בשבוע שעבר — לשלב העריכה.

מי ומה

● שלישיית "הגשש החיוור" תשתלב במישדר הקרוב של "מבט ספורט". היא תגיש במיסגרתו קטעים מתוך מערכון שנושאו ההתפרעויות במיגרשי־הכדורגל, הנכלל בתוכניתה החדשה "אוספייד סטורי".

● עלפי יוזמתו של מנכ"ל רשות־השידור יצחק לבני — נתמנה אבי חנני, איש מחלקת־המוסיקה של "שידורי ישראל", למפיק תוכניות מוסיקה קלאסית בטלויזיה. גרם לחידוש זה הרצון לפתח את התחום הנ"ל על המסך, תוך שיתוף־פעולה הדוק עם אנשי־המוסיקה ברדיו ובעיקר עם התזמורת הסימפונית ירושלים — של רשות־השידור.

● מנהל־מחלקת־החדשות של הטלוויזיה, צבי גיל, עושה כדי שפרישתו מתפקידו בינואר — בתום קאדנציה מלאה בת שלוש שנים — לא תגרום לזעזועים במחלקה: הוא ביקש להקדים את המיכרז על מישרתו המתפנית — וזה יפורסם, כנראה, עוד השבוע.

למעלה: דלית אורמיאן, מימין (מלמעלה למטה): ראובן מורגן ואילנה צור

"מותר האדם", סידרה תעודית בריטית על תגליות במרוצת הדורות — מזנקת הערב אל המסך־הקטן

המוח האנושי ממציא לנו פאטנטים

"בתחילה נתבקשתי על־ידי ה־בי.בי.סי. להכין סדרת־תוכניות על ההיסטוריה של המדע — כמשקל נגד לסידרה "תרבות" של סר קנת קלארק, העוסקת באמנות. אולם, היסטוריה של המדע אינה מה שנתון ביום לדורנו...", סיפר ד"ר יעקב ברונובסקי על הלבטים שליוו את לידת הסידרה "עליית האדם", שתוכנה אצלנו "מותר האדם" — והקרין דחל מהערב אחת לשבועיים, על המסך־הקטן.

ד"ר יעקב ברונובסקי
"הפילוסופיה של הטבע"

במקום לגולל את ההיסטוריה של המדע, העדיף המתימטיקאי הה קשיש לשרטט ב־13 התוכניות של "מותר האדם" את מה שהוא מכנה "הפילוסופיה של הטבע". מאחורי כל מורכב זה, מסתתר למעשה סיפור כוח ההמצאה והתגליות של האדם, שהוליכו מאמצאה לתגלית, מאז היווצרו ועד ימינו אלה.

ד"ר ברונובסקי, שנפטר לפני חדשיים בניו־יורק (בגיל 66), אין מגיש את סיפור האמצאה האנושית מכתבתו שבמכון סאלק למחקרים ביולוגיים (קליפורניה), אותו ניהל בשנותיו האחרונות — אלא מתרוצץ עם מצלמת־צבע (כאן תוקרן הסידרה, כמובן, בשחור־לבן) מארץ לארץ ומיבשת ליבשת. בפרק הראשון אנו מבקרים עימו בעמק אומו שבאתיופיה, בו התגלו השרידים העתיקים ביותר של האדם הקדמון, ובהינף אחד מקפיץ אותנו מיסם הכיננה (שאינו סולד, אגב, מן המצלמה ובדרכה להופיע מולה) אלפי שנים קדימה — אל מרכזי־המחשבים באוניברסיטת איסאווה. שם הוא מדגים באמצעות טכניקה חדישה את התפתחותו של האדם מבחינה גופנית ואינטלקטואלית כאחת.

האמצאות והתגליות מבוצגות בסידרה לתחומים. ולכל שטח פרק משלו. התוכנית הנוקדית לחקלאות — אינה מדלגת על הפאטנטים של קדמונינו בענף זה שאיפשרו להם להשיג עליונות על שאר יצורי־תבל; המישדר המתמקד על ארכיטקטורה — מנחית אותנו, בין השאר, בערי־האינקה של פרו; הפרק העוסק בכימיה — מוביל אותנו מן האלכימאים הסיניים הקדומים ועד הכימאים בני ימינו; התוכנית המטפלת במתימטיקה — נפתחת בסיפורו של פיתאגורס. ואילו בפרק תולדות האסטרונומיה — עומד הקונפליקט שבין גליליאו לכנסיה.

הפרופסור הגוץ עם המיקטורן הוא כלי־כך חדש, שמעולם לא נגמל משמץ היגוי מיבטאו האנגלי (כאן תובא הסידרה בליווי קריינות עברית לסירוגין, מפי אלכס אנסקי), חסר אולי את ההופעה האצילית של סר קנת קלארק ושלא לדבר על הרומנטיקה המתקתקת של סיור ריצרי בסידרה הדוקומנטארית האמריקנית, הרצה עתה על מסכנו; — אולם יש לו יתרונות משלו, אשר יקרבו אותו בוודאי אל לב הצופה הישראלי: הוא יהודי חביב, המתבל את תיאוריו וניתוחיו בפסוקים מן התנ"ך — ואף סייר עם מצלמתו ביריחו ובירושלים (בסוף הפרק השני, אגב, נופיעה הכתובת: "תודתנו נתונה למוזיאון ישראל בירושלים").

הנגיעה הישראלית שבסדרה לא רק בהדרתו של המדען, שהיא אחת מהפקות־היוקרה של ה־בי.בי.סי. — אלא גם בחייו הפרטיים. הוא ביקר פעמים מיספר בארץ, ושימש כמרצה־אורח באוניברסיטה־העברית בירושלים. מאחר שהמתימטיקאי היהודי, שנולד בפולין והיגר בגיל 12 לאנגליה, נודע גם כסופר ובר־סמכא בשירה אנגלית (התמחה בעיקר ביצירתו של וויליאם בלייק, ופירסם עליו כמה ספרים) — הוא הוזמן להרצות כאן גם בחוג לספרות וגם בחוג למתימטיקה.

ברונובסקי, שעסק רבות ביחס שבין המוסר למדע, היה האיש שחיבר עבור ממשלת בריטניה דין־וחשבון מפורט על פרשת הירושימה ונגסאקי. בסדרתו זו, המוגשת מזווית ראייה אישית מאוד, היא מייחד פרק נרחב לאטום ולשימושים צבאיים בתגליות מסוג זה. היהודי שבו, כנראה, הביא אותו להשוואה עם אושוויץ — שאף לשם מגיעה מצלמתו המרשמת.

המתימטיקאי־סופר־פילוסוף שהלך לעולמו, מוכר היטב לצופה הבריטי — בין היתר מסדרות־טלוויזיה ליפודית ומתכניות־רדיו שאהד בהם. [illegible] זכה ב־1951 בפרס־איטליה) — ואהוד עליו. אילם את הצופה הישראלי, האמון על סדרות־הטלוויזיה האמריקניות — עלול הפרופסור הבריטי, הדורש באריכות, לייגע לעיתים.

רות מקל

הערב בבתי הקולנוע

תל־אביב־יפו
9.30—7.15—4.30
[illegible]

חיפה
9—7—4
[illegible]

ירושלים
9—7—4
[illegible]

ר"ג־גבעתיים
9.30—7.15
אורדע: "אדם"
אורלי: "הצגת הקולנוע האחרונה"
אורה: "כרזון וציידי הג'ונגל" 9.30 ,7.15 ,4
ארמון: "על־עת העוקצנים"
איאוס: "שלושת העוקצנים"
כל־אור: "רבי יעקב"
הדר: "צ'רלי וחצי"
לילי: "זכרונות פלינר" 9.30 ,7.15
[illegible]: "גאפ'ץ' 1"
רמה: "לפני הצהריים"
רמת־גן: "הופעה עד חצות"
שבים: "הארטיסטים בסופרמרקט"

אור יהודה
גיזן: "אחים נדם" 8
"סטודנטיות במלכודת" 9.30

אשדוד
אולימפיה: "לפעש גולד" 9 ,7
אצמיר: "לפקה" 9.30 ,7.15
דקון: "איש חצות" 9.30 ,7.15

אשקלון
9.30—7.15
אסתר: "העוקץ"
הן: "החלום המתוק"
מאיר: "צ'רלי וחצי"
רחל: "הלילה הגדולה" 8.30

באר־שבע
קרן: "הנבט" 9.15 ,7

בת־ים
9.30—7.15
אורטים: "כך היינו"
בת־ים: "השבעון המקסים"
סבין: "צ'רלי וחצי"
עצמאות: "אהבת החיים"
רבתקייסף: "תום סוייר"

הרצליה
דוד: "היורש" 9.15 ,7
דקניה: "טיפול בהלם" 9 ,7
היכל: "האגדה השחור" 9 ,7
תפארת: "55 יום בפקינג" 9.15 ,7

חדרה
גן־זהר: "עולם הקרקס" 9 ,7 ,4.30
חוף: "ביתא על הכוונת" 9.30 ,6.45

חולון
9.30—7.15
ארמון: "דקמרון האסור"
מגדל: "צ'רלי וחצי"
סבוי: "קיד וקסידי"
רון: "האם אלה החיים"
ריגה: "כך היינו" 8.30

כפר־סבא
חן: "צ'רלי וחצי" 9 ,7

לוד
תרבות: "3 טובים ואחד נוכל" 9.30 ,7.15

נס־ציונה
גיה: "הסנדק" 8.30

נתיבות
עבים: "לפקה" 8

נתניה
יגיל: "הדרקון" 9 ,7
סטודיו (פתוח): "הזהרו אנחנו עצבניים" 9 ,7
סטודיו (סגור): "ברנשים וקשוחים" 9 ,7
ציון: "העוקץ" 9.30 ,7

פרדס־חנה
דקל: "אבו אל בנת" 8.30 ,6.30

פתח־תקוה
9.15—7—3.30
אורון: "התמודדות" 3.15
הדר: "הדו־קרב הגורלי"
היכל: "צ'רלי וזאריק"
שלום: "ללא רגיעה"

ק. אונו
אור־און: "הסתחאבב פ'רידין" 7.15

קרית־מלאכי
9.30—7
בידור: "אבו נסים ולרמה"
הוד: [illegible]

קרית־שמונה
[illegible] 8.30 ,4
שגיר: "עינים דיבר" 8.30

ראשל"צ
9—6.30
ראשון: "צ'רלי וחצי" 9 ,7
נעמן: "הזליה הגדולה"
תכאות: "פרפר"

רחובות
בית־העם: "קלפיד וההק" 8.30
הדר: "אין עשן בלא אש" 8.15—6.30
חן: "אוונטי"

רמת־השרון
גיל: "אריה" 8

שדרות
חן: "חוכמה חברה" 7.30

מופעי תיאטרון ★ בידור ★ מוסיקה

אגוד האמרגנים והמפיקים בישראל

אריה אליאס — זורבה היווני
הצגת בכורה
תל־אביב „בת־דור"
מוצ"ש 2.11 ב־9.00 בערב
כרטיסים במשרדים

ראובן בר יותם — היידה יפו!
קומדיה משגעת על משוגע לכדורגל
גבעתיים „שביט" יום ו' 25.10 ב־9.00
ירושלים „אינוקא" מוצאי־שבת 26.10 ב־8.30
ראשון־לציון „תפארת" יום ב' 28.10 ב־9.00
הפצה: „עתיד" 31688 ובמשרדים

מוישה ונטילטור
יעקב בודו בקומדיה האקטואלית
פרדס־חנה־כרכור „עפרה" מחר, יום ב' 21.10 ב־8.30
קרית־שמונה „שניר" יום ג' 22.10 ב־9.00
ראשון־לציון „תפארת" יום ד' 23.10 ב־9.15
רמלה „הנגב" יום ה' 24.10 ב־8.30

חותנת עליזה ומזיזה (שיר־עם)
בהשתתפות: עדנה פלידל, אברהם מור, חנה לסלו
גבעתיים „הדר" יום ו' 25.10 ב־9.30
תל־אביב „בית הסתדרות המורים" מוצ"ש 2.11 ב־9.30

אתי גרוטס — עליזה חזרתי
צפת „צליל" מחר, יום ב' 21.10 ב־9.00
תל־אביב „בית־החייל" יום ג' 22.10 ב־9.00
תל־אביב „נחמני" יום ד' 23.10 ב־9.00
ירושלים „בית־העם" יום ה' 24.10 ב־7.00, וב־9.15

יהודה ברקן — נשבר לי...
תיאטרון „סרוי" מציג
יפו „אלהמברה" מחר, יום ב' 21.10 ב־8.30
רחובות „בית העם" יום ג' 22.10 ב־8.30
חדרה „חוף" יום ד' 23.10 ב־8.30
כרטיסים: „עתיד" 31688 ובמשרדים

זאב רווח — אסיר 00
תיאטרון „סרוי" מציג
תל־אביב „בית החייל" יום ד' 23.10 ב־8.30
ת"א „בית ארלוזורוב" (אתל) יום ו' 25.10 ב־9.30
ת"א „בית־החייל" מוצ"ש 26.10 ב־9.15
כרטיסים: „עתיד" 31688 ובמשרדים

בילבי
נתניה „אסתר" מחר, יום ב' 21.10 ב־4.00 אחה"צ
יפו „אלהמברה" יום ג' 22.10 ב־4.00 אחה"צ
אשקלון „רחל" יום ד' 23.10 ב־4.00 אחה"צ
חיפה „שביט" מוצ"ש 26.10 ב־11.00 בבוקר
אור „אורלי" יום ב' 28.10 ב־4.00 אחה"צ

הגשש החיוור — אופסייד סטורי
הצגות בכורה
פרדס־חנה „רקפת" מחר, יום ב' 21.10 ב־8.30
וביום ג' 22.10 ב־8.30
אשקלון „רחל" יום ד' 23.10 ב־8.30
וביום ה' 24.10 ב־8.30
קרית־ביאליק „סביון" יום ו' 25.10 ב־9 וב־11

זכור להזמין כרטיסים בטלפון בקופת התיאטרון בערב ההצגה

פרסום בלהין

התיאטרון הלאומי הבימה
תה, תה יולית — הערב 20.10 האולם הגדול
מסע יום ארוך לתוך הלילה — תל־אביב האולם הקטן, הערב 20.10 • מחר 21.10
חתונה — מחר 21.10 האולם הגדול

התיאטרון הקאמרי תל אביב
השחף — הערב 20.10 • מחר 21.10; תיאטרון ירושלים יום ד' 23.10 • יום ה' 24.10
ביקור הגברת הזקנה — יום ג' 22.10 • יום ד' 30.10
כי עודני מאמין כך — יום ד' 23.10 צוותא

התיאטרון העירוני חיפה
משפחת פום — הערב 20.10 ב־7.00; מחר 21.10 ב־8.30; יום ג' 22.10 ב־8.30; יום ד' 23.10 ב־8.30
סילבסטר 72 — מפעל אמנות לעם, מחר 21.10

תיאטרון „צעיר אביב"

ראובן בר יותם (סרוכניקו)

היידה יפו

קומדיה משגעת על משוגע לכדורגל

נוארו אבי־קורן, עמי גרונמן, דני ליטאי, ★ נורית כהן, • יוסי באשי • עמוס טל שיר, • אורה בר אור • אביבה גר, בתפקיד חשוב • מוסקו אלקלעי

גבעתיים „שביט" יום ו' 25.10 ב־9.00
ירושלים „אינוקא" מוצ"ש 26.10 ב־8.30
הפצה: „עתיד" 31688 ובמשרדים

המתנה המקסימה לחו"ל

משלוח תיבות פרי הדר לקרובים ולידידים לכל ארצות אירופה.

טלפון 298530 תל־אביב

פרדריקה
יפו, רחוב יפת 52
טלפון 829183/2/3
סגור ביום ב'

BRASSERIE
מסעדה
ארוחה עם יין ושרות
46.40 ל"י
פתוח עד 1 בבוקר

השבוע במוזיאון תל־אביב

תערוכות

מוזיאון תל־אביב (שד' שאול המלך 27)

תערוכה חדשה
לסר אורי — רישומים והדפסים
— אמנות ישראלית.
— אימפרסיוניזם, אכספרסיוניזם, פוסט אימפרסיוניזם.
— סוריאליזם, פוסט קוביזם ואמנות מופשטת.
— תערוכת מיצירות אמנים יהודיים (מאוספי המוזיאון). עיתונאות מ־17 וה־18 (מאוספי המוזיאון).
— תערוכת צילום (מתנת מר הילטון).

„בעקבות העת העתיקה" — ...

ביתן הלנה רובינשטיין (רח' תרסי"ט 6)
שובל — ציורים ורישומים
הספריה לאמנות ע"ש הלנה רובינשטיין

תקליטים, ספרי אמנות, פלקטים וקטלוגים להשיג בכניסה למוזיאון.

סרטים
יום ד', 23.10.74, ב־20.30 ערב סרטים
האימפרסיוניסטים ותקופתם — 100 שנה להופעת האימפרסיוניזם.

קונצרטים
יום ג', 22.10.74, ב־20.30
„בימת העולים"
אמילי ברנדסמן — מצו־סופרן
דוד בלוך — פסנתר
מוצ"ש, 26.10.74, ב־20.30
מינדרו כץ מנגן באך
מינדרו כץ — פסנתר
התזמורת הקאמרית — חולון

כרטיסים לארועים בקופת המוזיאון, לקונצרטים: ב. איביצ'י, רחוב דיזנגוף 118 תל־אביב.

תצטרף ל„אגודת ידידי מוזיאון תל־אביב" — שדרות שאול המלך 27, טלפון 257361.

מועדון 77
הערב בשעה 11.30
אבי קורן ודודו דותן
מגלים באוב ניצוץ אקטואלי
ת"א, בן יהודה 77
טל. 230000

מכון לחכשרת זמרים
בהנהלת צבי כפאי
...
ארגון מופעים לזמרים מתחילים

התיאטרון העממי א. דשא (פשנל)

הגשש החיוור

תכנית מס' 6
אופסייד סטורי
כתב וביים **יוסי בנאי**
הנהלה מוסיקלית י. גרציאני

פרדס־חנה „רקפת" 21.10, 22.10 — ב־8.30
אשקלון „רחל" 23.10, 24.10 — ב־8.30
קרית ביאליק „סביון" 25.10 — ב־9.15, וב־11.15
פתח־תקוה „היכל" 29.10 — ב־9.00
באר־שבע „גילת" 30.10, 31.10 — ב־9.15
עכו „גן־עדן" 4.11 — ב־9.15

אליוט גולד • דונלד סאטרלנד
מרגלים
SPYS
שבוע 4 — בקולנוע „אורלי" תל־אביב

ישנוני
"Sleeper"
וודי אלן, דיאן קיטון
„מצחיק עד לומעות" סנדוי שלורף
שבוע 6 — סינימה 1 (גורן) ת"א
United Artists

תזמורת סימפונית חיפה
HAIFA SYMPHONY ORCHESTRA
חיפה, רחוב פבזנר 50 טל. 641973

קונצרט למנויים מס' 2

מנצח: קרי טיקה (פינלנד)
סולן: קלוד קהן (צרפת)

בתכנית:
ו.א. מוצרט — סימפוניה מס' 25
יאן סיבליוס — האהוב
יונס קוקונן — סימפוניה דה קמרה
מוריס ראוול — קונצרטו לפסנתר ביד שמאל
אונו קלמי — „הסנדלר בשדות".

קונצרטים:
26.10.74 — בתיים פתיחת העונה
27.10.74 — אודיטוריום חיפה, סדרה 1
28.10.74 — אודיטוריום חיפה, סדרה 1
תחילת הקונצרטים בשעה 20.30

כרטיסים בירדים אפשר להשיג במשרדי התזמורת הסימפונית חיפה, רח' פבזנר 50 ובקופת האודיטוריום בערב הקונצרט.

קצת אגדה, מוסיקה וריקודים.. לוסיל בול מפתיעה... „הארץ"
תפקיד מיים יכולה למלא רק אשה גדולה... היא עושה זאת בכל כך הרבה חן וחוצפה... „ידיעות אחרונות"
דודה מיים רוכבת שוב... ליוצרי מיים היו כל הסימנים להצלחה בטוחה... „לאשה"
אישיותה של לוסיל בול מלאה חן והפתעות... „דבר"

מי שאוהב להאמין כי לאשה אין גיל ילך לראות את

לוסיל בול
דודה מיים

שבוע 4 בן־יהודה ת"א

איפה את אהובה..?
בסרט שכולו בדיחה

לנדו בוזנקה
אהובתי השפחה

בכורה ארצית — שבוע 2
„מקסים" תל־אביב

התזמורת הפילהרמונית הישראלית
קונצרט למנויים מס' 1

ליאונרד ברנשטין, מנצח
ג'אנט בייקר, מצו־סופרנו

תכנית:
ברנשטין — „דיבוק" סויטה — (בכורה ישראלית)
מאהלר — „שירי מספד ילדים"
שומאן — סימפוניה מס' 2

תל־אביב, היכל התרבות — 8.30 בערב

סדרה 1	מוצ"ש	26.10.1974
סדרה 2	יום ראשון	27.10.1974
סדרה 3	יום שני	28.10.1974
סדרה 4	יום רביעי	30.10.1974
סדרה 5	יום חמישי	31.10.1974

ירושלים, בנייני האומה — 8.00 בערב
סדרה 1 מוצ"ש 2.11.1974

אנא שימו לב לשעת התחלת הקונצרט!

ליאונרד ברנשטין,
מנצח ופסנתרן

התכנית:
ברנשטין — „דיבוק", סויטה — (בכורה ישראלית)
מוצארט — קונצ'רטו ב־דו מאז'ור לפסנתר ולתזמורת, ק. 503.
שומאן — סימפוניה מס' 2.

תל־אביב, היכל התרבות — 8.30 בערב

סדרה 6	יום שלישי	5.11.1974
סדרה 7	יום רביעי	6.11.1974
סדרה 8	יום חמישי	7.11.1974

מידע מעודכן על השבוע השוטף אפשר לקבל מן המזכירה האוטומטית בכל יום אחרי השעה 3.00 אחה"צ, על ידי המספר 288104(03).

מרתק ומדהים

בהוצאת בוסתן

משטרת ישראל

משטרת ישראל מבקשת את עזרת הציבור בחיפושיה אחרי הנעדרת

שולמית
בת שלמה אביטן

אשר יצאה את ביתה בירושלים, רח' לוי, בתאריך 2.10.74 ומאז נעלמו עקבותיה.

תאורה: בת 16 שנה. גובה: 160 ס"מ. מבנה גוף: מלא. פנים: מאורכים. גוון הפנים: שזוף. שיער: שחור. עיניים: חומות. אף: גדול. שפתיים: דקות. מדברת: עברית בלבד.

כל היודע דבר על מקום הימצאה או שראה אותה לאחר התאריך 2.10.74 מתבקש להודיע למטה הארצי מדו"ח/דרושים באמצעות תחנת המשטרה הקרובה.

הועדה המקומית לתכנון ולבניה של נהריה
הודעה על פי סעיף 149(1) לחוק התכנון והבניה תשכ"ה — 1965

תיק בניה מס' 209/74

ניתנת בזה הודעה, כי הוגשה בקשה לאשר תוכנית להקמת בית מגורים של 3 קומות על קומת עמודים מפולשת על חלקה 59 בגוש 18151 ברחוב הרצל 31 בנהריה להקלת באחוזי הבניה.
החלקה הנ"ל נמצאת באזור מגורים ב' בו מותר להקים בנין של 3 קומות בניצול 69% אחוזי בניה משטח המגרש. הבניה המבוקשת מהווה תוספת כוללת של 6%.
את התוכניות אפשר לראות במשרדי הועדה בעיריית נהריה. לכל מי שיש התנגדות יוכל להגיש לועדה תוך 15 יום מיום פרסום הודעה זו.

א. שריר
יו"ר הועדה המקומית לתכנון ולבניה של נהריה
תאריך 20.10.74

הרמס
מדרשה למזכירות ומינהל
משכנת ההרשמה לקורסי יום או ערב
פקידות מזכירות הנה"ח בפקוח משרד העבודה
חיפה הרצל 44
ת"א בן יהודה 28

Black & Decker Industrial

האם ידעת קודם?
מקדחות אלו מיוצרות באותה איכות.

במקדחה זו של בלאק אנד דקר השתמשו אסטרונאוטים על הירח.

ואילו במקדחה זו בנו את ביתך!

5/8" 16 GDP
מקדחה רוטטת/
קודחת 16 מ"מ
בידוד כפול.
כושר קדיחה:
ברזל 16 מ"מ
אבן 30 מ"מ
משקל 2.8 ק"ג
630W
מהירות 1200 סל"ד
ריטוטים לד' 28000
ניתן להתאמה לכן SU16

10% 25% הנחה מיוחדת לקורא מודעה זו בחנויות המפורטות מטה. בשיטת החליפין הנחה תמורת כל כלי ישן שתמסור בכל חנויות ההפצה.

אל בלאק אנד דקר
רח' מרדכי 50, תל־אביב.
נא לשלוח לי פרוספקט למוצרי בלאק אנד דקר
שם: ______
כתובת: ______
20.10.1

להשיג ב: תל־אביב: טכנו פז, שונצינו 2; גברי יעקב, חעליה 72; ויס קרול, דרך פ"ת 3. **בני־ברק:** ציטרנבוים אחים, רבי עקיבא 121. **רמתיים:** בנק יצחק, דרך השרון. **פתח־תקוה:** קאין ושות', שטמפר 15. **כפר סבא:** שמש אהרון, ויצמן 1. **ראשל"צ:** פרומר מרדכי, רוטשילד 14. **רחובות:** זיו, הרצל 161. **נתניה:** יונה ושות', איזור התעשיה; פרישמן אריה, שד' בנימין 12. **חדרה:** טכנו גל, איזור התעשיה. **חיפה:** סלע, העצמאות 25; קאושנסקי אברהם, דרך העצמאות 31. **קרית ביאליק:** בר כלי, איזור תעשיה. **שייביץ,** שרה 12. **נהריה:** בית שילינג, מרכז מסחרי. **אשקלון:** וינשטיין עמרם, איזור תעשיה. **עכו:** עלי בריק, רח' בן עמי 54. **אשדוד:** טכנו אשדוד, איזור תעשיה. **הרצל 44. באר־שבע:** טומגרין בע"מ, העצמאות 22; לזר ברנר, מורדי הגיטאות 70. **ירושלים:** ורשבסקי, רח' יפו 42/א; פרלשטיין יהודה, אבן ישראל 3; שטיינברג, רח' יפו 42. **אילת:** כל בו לבנין, ליד המשטרה.

בלאק אנד דקר
תחנת שירות תל אביב: רח' מרדכי 50 (מול הסינרמה) טלפון: 38458 — 36811
תחנת שירות ירושלים: רח' יפו 215 טלפון 02-533440

רשות השידור

הקלטה פומבית של תוכנית הרדיו

„בירה ומצב רוח"

הערב, יום ראשון 20.10.74, בשעה 21.30 מועדון התיאטרון, רחוב מנדלי 7, תל־אביב

בתכנית:
* ראיון עם ח"כ אריק שרון
* שיחה עם פרופסור נדב ספרן על ביקורו במצרים לאחר מלחמת יום הכפורים.
* פזמון חשבון מאת יהושע סובול בהשתתפות: רותי בן אברהם ודודו אלהרר
* קטעים מהמופע „ערב שירי רחל" עם הזמרים דורית ראובני, חנן יובל ודני כץ.
* שירה בציבור, סקירת עתונות
* מלווה את התכנית בפסנתר — ציפי פליישר
* הקהל משתתף בשאלות, קריאות ביניים וכו... בירה ומצב רוח.

מנחה: יעקב אגמון
עורך ומפיק: עודד פנחסי

כרטיסים: „הדרן", אבן־גבירול 90, תל־אביב וקופת מועדון התיאטרון, רח' מנדלי 7, משעה 20.00.
התכנית משודרת בגל ב'
בכל יום ו' בין השעות 23.00—01.00

אזרח, שלם את אגרת הרדיו והטלוויזיה

מועצה מקומית נשר
טל. 221121

מכרז 10א/74

הרינו מודיעים בזה על הארכת המועד האחרון לקבלת הצעת מועמדים לתפקיד: גזבר המועצה.
המועד נקבע ליום א', 3.11.74, בשעה 12 בצהריים.
בדבר פרטים לפנות למזכיר המועצה.

נשר, 16.10.74 — י. קלרטג, ראש המועצה

ועידת ירושלים לחשבונאות

נערכת על־ידי

לשכת רואי חשבון בישראל

טקס הפתיחה החגיגי

ייערך ב„בנייני האומה" בירושלים ביום שני, י"ב חשון, תשל"ה (28 באוקטובר 1974), בשעה 8.30 בערב

פתיחת הועידה
מר נחום פריידקס, נשיא לשכת רואי־חשבון בישראל
מר מוריס קנה, יו"ר הועדה המארגנת

ברכות
מר חיים צדוק, שר המשפטים והדתות
מר סרבנדו פרננדו — ויקטוריו אי קמפס — מבקר המדינה של ספרד, יו"ר הארגון הבינלאומי של מוסדות ביקורת עליונים

הרצאת פתיחה
ד"ר יצחק א. נבנצל — מבקר המדינה, נשיא הכבוד של הועידה

מקהלת רננים

ירושלים —
תצוגה אור־קולית על־ידי וורנר בראון.

הזמנות ניתן לקבל במזכירות הועידה, טל' 03-281225

תיכון אנקורי

בגרות אקסטרנית

החלה ההרשמה לכתות ערב

למועדים

אפריל 75' ● אוקטובר 75'

התחלת הלימודים: אוקטובר—נובמבר 74'

סירקין 3, ת"א, ליד בוגרשוב/בן־יהודה 46, טל. 288718 ● 282314

המכון לפריון העבודה והייצור

איזור חיפה והצפון

מודיע על ההרשמה לקורסים שיפתחו בחודש נובמבר 1974

* **מנהלי עבודה**
  הקורס מיועד: למנהלי עבודה בפועל בעלי נסיון בניהול עבודה.
* **ניהול מחסן**
  הקורס מיועד: למחסנאים ראשיים ומנהלי מחסן בכירים.
* **ניהול אחזקה**
  הקורס מיועד: למנהלי אחזקה ולעובדי אחזקה בכירים בעלי השכלה מקצועית ונסיון אישי באחזקה.
* **קורוזיה — גורמיה והאמצעים למניעתה**
  הקורס מיועד: למהנדסים, לטכנאים ולאנשי מקצוע העוסקים בתכנון, ביצוע ובאחזקה של מערכות מתכתיות.
* **משק חום חסכוני (בסיסי)**
  הקורס מיועד: לאחראים למשק חום ולאנשי אחזקה במפעלים ובמוסדות.
* **משק חום חסכוני (מתקדם)**
  הקורס מיועד: לבוגרי הקורס הבסיסי, למהנדסים ולטכנאים העוסקים בתכנון ואחזקה.

„חייל משוחרר הזכאי מפטור משכר לימוד מתבקש להביא עמו בעת ההרשמה תעודת חייל משוחרר, לפי חוק החיילים המשוחררים תשל"ד".

בדבר פרטים והרשמה נא לפנות למשרדי המכון, דרך העצמאות 82, חיפה, מיקוד 31000, ת.ד. 1873, טל 666388, 667635, 644296.

טכניקום

מושבות ההרשמה לקורסי יום וערב

בפיקוח משרד העבודה

אלקטרוניקה ▲ טלוויזיה

בכל מגמות

שרטוט

בנין וארכיטקטורה • מכונות • עיצוב פנים

לימוד חינם לזכאים לפי חוק חיילים משוחררים

תל אביב בן יהודה 28 חיפה הרצל 44

הועדה המחוזית לתכנון ולבניה מחוז ירושלים

הודעה לצבור בדבר הפקדת תכנית מפורטת עפ"י הודעה ברשומות בהתאם לסעיף 89 לחוק התכנון והבניה תשכ"ה—1965

[illegible]

ר. לוין, יו"ר הועדה המחוזית לתכנון ובניה ירושלים

ביטוח רפואי בחו"ל

ללא הגבלת גיל לחברי קופת חולים „מכבי"

* טיפול רפואי.
* אישפוז בחו"ל עד להוצאה של 7,200 $.
  (התשלום בחו"ל אפשרי במטבע זר).
* ביטוח תאונות.
* אפשרות הגדלת תקופת האישפוז למבוטחים בגיל גבוה.
* פיצוי עבור הפסד כרטיס נסיעה בחזרה.
* יתרונות נוספים

פרטים והרשמה: במדור תקופת, רחוב בלפור 10 תל־אביב (בין השעות 8.00-2.30). ביתר הסניפים בשעות העבודה המקובלות ובאמצעות הגובים.

בגרות מוקדמות בביתך

למד בביתך בשעות הפנאי

אם אין באפשרותך לבקר בבית־ספר בשל תנאי עבודתך או בשל סיבות אחרות, נצל את ההזדמנות הניתנת לך ע"י שיטת הלימודים המיוחדת של מכון ישראלי להשכלה בכתב.

השיעורים נרתבו ע"י טובי המורים בארץ ומקיפים את כל חומר הלימודים הנדרש ע"י משרד החינוך והתרבות.

לחיילי מלואים משוחררים — הלימודים חינם.

מחלקות נוספות לבחירתך
אולפן עברית
שיפור הלשון
כלכלה והנהלת־חשבונות
אנגלית וצרפתית
ריפלומה בבנקאות
אוניברסיטה עממית

שם: ....
כתובת: ....
המקום: ....

מישלב

מכון ישראלי להשכלה בכתב

מישלב תל־אביב, רחוב ויצמן 53, ת"ד 373

עיריית תל־אביב—יפו
האגף לתרבות לנוער ולספורט

משרד החינוך והתרבות
המחלקה לחינוך מבוגרים

האוניברסיטה העממית

תל־אביב

נמשכת ההרשמה

לשנת הלימודים תשל"ה 1974/75

[illegible]

* הלשון העברית
* לימודי היהדות
* מדעי הרוח הכלליים
* מדעי החברה והטבע
* אמנות ואומנות
* מוסיקה
* משפטים
* שפות לועזיות: אנגלית, צרפתית, ערבית (ספרותית ומדוברת), גרמנית, רוסית, סינית, לטינית וספרדית.

לימודים בשעות הבוקר
ציור — גרפיקה
צרפתית — ערבית

לימודים מיוחדים באנגלית
לקראת בחינות מיון — באוניברסיטאות

הלימודים יתחילו ביום א', 27 באוקטובר 1974
תכנית הלימודים ופרטים נוספים בנקודות ההרשמה

תכנית הלימודים לכל דורש

בחינות בגרות

טכניכון

תיכון לאקסטרנים

נפתחות כיתות חדשות מוקדמות • ובגרות
ערב • בוקר • בכתב

אפריל 75 — אוקטובר 75

בכל מקום בארץ

* עזרה במתמטיקה ובאנגלית למתקשים.
* חלק מספרי הלימוד ללא תשלום.
* תלמיד אשר לא יעמוד בבחינות, רשאי להמשיך את לימודיו חינם עד להצלחתו.
* סידור מיוחד ליוצאים למילואים

בכל מקום בארץ	תל־אביב	רמלה	ר'מת־גן	חיפה
שיעורים אישיים או בכתב ת.ד. 26124 ת"א	רח' סלומון 7	רח' גורדון 6	רח' ז'בוטינסקי 61	[illegible]
	חולון רח' סוקולוב 44	פתח־תקוה רח' רוטשילד 42	ירושלים רח' אגריפס 6	נתניה [illegible]

למוד חינם לחיילי מילואים ששירתו 45 יום

מחירים שנתיים סבירים לצרכן

של זני פרי־הדר (1 ק"ג)

קלמנטינות - גודל ג'מבו	2.60 ל"י — 2.80 ל"י		
ו־סצומה: . א"א	1.75 ל"י — 1.90 ל"י		
. א'	90 אג' — 1.00 ל"י		
צרפתי: . א"א	90 אג' — 1.00 ל"י		
. א'	75 אג' — 85 אג'		
אשכוליות:	1.10 ל"י — 1.20 ל"י		
טבוריים:	1.10 ל"י — 1.20 ל"י		
טרויטה:	1.10 ל"י — 1.20 ל"י		
לימונים:	1.90 ל"י — 2.30 ל"י		

המועצה לשיווק פרי הדר
אגף שיווק הדרים מקומי (ש.ה.מ.)

מכרז מכירת מכוניות מספר 1033/74

חב' „נתיבי נפט" בע"מ מציעה בזה למכירה את המכוניות הבאות

מספר סידורי	מספר רישוי	סוג	תוצרת	דגם	שנת ייצור
.1	141-461	טנדר	דודג'	D 100	1973
.2	154-802	טנדר	פיאט	238	1973
.3	154-804	טנדר	פיאט	238	1973
.4	155-213	טנדר	דודג'	D 100	1973
.5	155-647	טנדר	דודג'	D 100	1973
.6	330-149	ג'יפ	GCG	GCG	1973

לגבי המכוניות מטספר סידורי 1 ועד מספר סידורי 4, לא שולמו עליהן מיסים ותשלומם יחול על הקונה. מסירתן בפועל לזוכה במכרז והעברת הבעלות על שמו תיעשה רק לאחר תשלום המיסים.

לגבי המכונית שבמספר סידורי 5 לא שולמו עליה מיסים ותשלומם יחול על הקונה והיא תמכר לפרוק בלבד. המכונית תמסר הפועל לזוכה במכרז והעברת הבעלות על שמו תיעשה רק לאחר ששילם לרשויות את התשלומים הנדרשים בגין פרוקה.

את המכוניות הנ"ל אפשר לראות החל מיום א' 20.10.74 ועד יום ד' 23.10.74 בין השעות 13—10 במגרש קבוצת מכוניות גרר, דרך פ"ת 37, תל־אביב.

טופסי ההצעות למכרז אפשר לקבל במשרדי החברה, רחוב הארבעה 18, ת"א, החל מיום א' 20.10.74 ועד יום ה' 24.10.74 בשעות העבודה.

על המציעים לציין בהצעתם את המחיר המוצע על־ידם לגבי כל מכונית ומכונית. הצעות יש להכניס לתיבת המכרזים של החברה במשרדיה לפי הכתובת המצויינת לעיל עד יום ו' 25.10.74 שעה 12.00.

אל ההצעות יש לצרף המחאה בנקאית לפקודת החברה בגובה 10% מערך ההצעה. החברה אינה מתחייבת לקבל את ההצעה הגבוהה ביותר או כל הצעה שהיא.

נתיבי נפט בע"מ

למכירה

* מק B 61
  שנת יצור 1963 ארגז רגיל 2 צירים
* מק B 81
  שנת יצור 1963 גורר תומך עם מנוע גדול
* לילנד
  שנת יצור 1967 מהפך
* מק MB 600
  שנת יצור 1971 גורר תומך ציר 1
* מק B 61
  שנת יצור 1966 גורר תומך 2 צירים

כל המכוניות במצב מצוין.

בפרטים: מוסך עמק־חפר על־יד קבוץ מעברות או בטלפון 7—6—053-28385

מבצע טפטים

עקב הביקוש הרב שמחים אנו להודיעכם כי ממשיכים אנו במבצע

20 ל"י למ"ר

כולל חומר והדבקה

732752, 728137 כל היום.

למכירה

חנות גדולה

90 ממ"ר במרכז ראשון־לציון

טלפון: 949439

פ. שטיינר

בית־חרושת לבגדי נשים

עודפי יצוא

דגמים אופנתיים לעונת המעבר

חולצות, חצאיות, שמלות, מכנסיים, סרפנים, ובגדי־הריון.

מחסן המכירה: ת"א, רח' לבנדה 30, בשעות 17—8

משרד החקלאות

עקרת הבית!

מבצע הוזלת מוצרי החקלאות נמשך

משרד החקלאות בשיתוף עם מועצות הייצור, תנובה, סיטונאים פרטיים ורשתות השיווק: הצרכניות, וסופרמרקטים של ברית הקואופרציה הצרכנית, הסופרסל וכן קמעונאים פרטיים שהצטרפו למבצע.

במסגרת המבצע נמכרים המוצרים כדלהלן:

המחירים בתוקף עד 26.10.74.

	לצרכן	
ירקות		
עגבניות משובחות	1.40	ל"י לק"ג
בצל — מצרי	1.55	ל"י לק"ג
בצל ארוז	1.65	ל"י לק"ג
תפוחי־אדמה בתפזורת	1.30	ל"י לק"ג
תפוחי־אדמה (אריזה 2 ק"ג)	1.60	ל"י לק"ג
חצילים	1.00	ל"י לק"ג
פלפל ירוק כהה	1.85	ל"י לק"ג
גזר	1.30	ל"י לק"ג
פירות		
ענבים דבוקי, תמר	2.00	ל"י לק"ג
אגסים ספדונה גודל 5.5	2.30	ל"י לק"ג
גרנד אלכסנדר ממוין 6.5	2.70	ל"י לק"ג
גרנד אלכסנדר ממוין 6.0 (חיפה, ירושלים)	2.05	ל"י לק"ג
אוליאנס 6.5+	2.95	ל"י לק"ג
דלישס זהוב 6.0	2.80	ל"י לק"ג
דלישס זהוב 6.5 (חיפה, ירושלים)	3.30	ל"י לק"ג
דגים		
כסיף	5.50	ל"י לק"ג
בקלה — 4 יחידות בשקית	6.50	ל"י לק"ג
בקלה— פרוס אחיד	7.75	ל"י לק"ג
עופות		
תנועוף, טנא עוף, עוף מיוחד מעולה	8.50	ל"י לק"ג
פטם צעיר מוכן לבישול	7.20	ל"י לק"ג
רבעי הודיות מוכן לבישול	7.20	ל"י לק"ג
הודיות שלמות	7.20	ל"י לק"ג
שוקיים וירכיים — הודיות	8.00	ל"י לק"ג
מצרך השבוע — אבוקדו	3.95	ל"י לק"ג

הודעה

למבקרי תערוכת נהול משרדי (ת.י.מ)

לרגל פתיחת התערוכה ביריד המזרח

יתוגבר הקו 28

בין השעות 7.30—9.00 בבוקר
12.00—22.15 אחה"צ

השרות יאסוף נוסעים גם בתחנה שברחוב ויצמן פינת רחוב פינקס (ליד בית החייל) האוטובוס האחרון יוצא בשעה 10.15 בערב עם סגירת התערוכה.

הנהלת דן
המחלקה ליחסי צבור

מועצה המקומית נשר
טל. 224121

מכרז 11/74

מוזמנות בזה הצעות מקבלנים לביצוע
הרחבת רחוב ההשכלה גבעת נשר.

תוכניות ומפרטים טכניים לקבל במזכירות המועצה תמורת תשלום של 75 ל"י.
הצעות במעטפה סגורה יוכנו לתיבת המכרזים לא יאוחר מיום א', 3.11.74, בשעה 12 בצהריים.
בעלי ההצעות יצרפו המחאה או ערבות בנקאית בשיעור של 10% מערך ההצעה.
אין המועצה מתחייבת לקבל את ההצעה הזולה ביותר או הצעה כלשהי.

נשר, 16.10.74 — י. קלרטג, ראש המועצה

עיריית הרצליה

חוק התכנון והבניה תשכ"ה—1965
הועדה המקומית לתכנון ולבניה מרחב הרצליה
הודעה לפי סעיף 149 לחוק התכנון והבניה תשכ"ה—1965

נמסרת בזה הודעה בהתאם לסעיף 149 לחוק הנ"ל, כי לועדה המקומית לתכנון ולבניה מרחב הרצליה — הוגשה על־ידי: גורן יעקב, הרצליה, בקשה המתייחסת לקרקע שבמקום: הרצליה, הפרחים — אלי כהן, גוש: 6546, חלקה 64, וההקלה המבוקשת הנוגעת לגבי המותר באזור כי מבוקשת: הקלה האמורה, דהיינו: בניית בית מגורים שלוש קומות מעל קומה מפולשת באחוזי בניה 76% במקום 70% בהתאם לאזור, ובואת מתבטלת בניית דירת הגג שאושרה בישיבה מס' 91 מיום 12.12.73.

כל מעונין יכול לעיין בבקשה הנ"ל במשרד הועדה המקומית ברחוב הנדיב מספר 1 הרצליה, בימים ובשעות שהמשרד האמור פתוח לקהל, וכל הרואה עצמו נפגע ע"י אישור הבקשה הנ"ל — יוכל להגיש התנגדות מנומקת למשרדי הועדה המקומית האמורה בכתובת הנ"ל, תוך שבועיים מיום פרסום מודעה זו.

יוסף נבו
יו"ר הועדה המקומית לתכנון ולבניה מרחב הרצליה

הודעה

בתיק הצהרות מוות 3/74 בבית המשפט המחוזי בירושלים

מבקשת הנה נורי לבית רוזינסקי להצהיר על מותם של אלישבע (הידועה גם כפולה) צוקר (לבית רוזינסקי) בתה הקטינה חנה ובנה הקטין ששמו אינו ידוע, ואשר מקום מגוריהם האחרון הידוע ערב מלחמת העולם השניה היה ביאליסטוק.

בני משפחתה הידועים בארץ הנם:
חנה נורי מכפר סירקין,
אליה הורוויץ,
צבי צוקר,
ואירה צבי, בתל־אביב.

בית המשפט ידון בבקשה ביום 3.11.1974 שעה 12.30,
כל מי שיש לו ידיעות אודות הנספים הנ"ל וכל מי שמתנגד לבקשה יודיע, על כך לבית המשפט בכתב או בעל־פה עד לא כן יחליט בית המשפט, כתוב בעיניו.

דב איתן, שופט
רשם בית המשפט המחוזי

חוק התכנון והבניה, תשכ"ה—1965

מרחב תכנון מקומי מטה־יהודה

הודעה בדבר אישור תכנית מפורטת

נמסרת בזה הודעה, בהתאם לסעיף 117 לחוק התכנון והבניה תשכ"ה—1965 כי הועדה המחוזית לתכנון ולבניה, מחוז ירושלים אישרה תכנית מפורטת הנקראת: „תכנית מפורטת מס. מי/292, בגוש 30001 חלקה 41 שפונה בעוצא עלית". שעיקרי הוראותיה חלוקת חלקה מס. 41 לשתי חלקות לבנייה, אשר הודעה על הפקדתה יחד עם התשריט המצורף אליה, פורסמה בילקוט הפרסומים, מס. 1897 תשל"ג, עמ' 1669 ובעתון בוקר „דבר" ו„הצופה" ביום 7.2.73.

התכנית האמורה בצורה שבה אושרה ע"י הועדה המחוזית ביחד עם התשריט המצורף אליה, מופקדת במשרדי הועדה המחוזית לתכנון ולבניה בשה יהודה וכל המעוניין רשאי לעיין בה, ללא תשלום בימים ובשעות שהמשרדים האמורים פתוחים לקהל.

ר. לוין, יו"ר הועדה המחוזית לתכנון לבניה מחוז ירושלים

ל' בתמוז אב תשל"ד
18 באוגוסט 1974

קריאה מהנה בשבועון „לאשה"

טוס היום

C.P.AIR נתיבי אויר קנדיים, חברת התעופה היחידה בישראל המאפשרת לך לרכוש ברטיס טיסה ללא מזומנים. עד מועד הנסיעה עליך לשלם רק 10% מערך ברטיס

הטיסה ואת יתרת 90% תשלם במשך 25 חודש בריבית רגילה ללא הצמדה לדולר או לאינדקס. בעזרת תוכנית זו תוכל להגיע לכל מקום בעולם ובלבד שתעבור דרך קנדה. C.P.AIR חברת התעופה היחידה הטסה ישירות מישראל לטורונטו - פעמיים בשבוע-טיסות אשר נוחתות גם באמסטרדם ובמונטריאל.

הטיסות יוצאות מלוד בשעה 2.30 אחה"צ, דבר המאפשר לנוסעים מכל חלקי הארץ להגיע ללוד בשעה נוחה ביותר.

שלם מחר

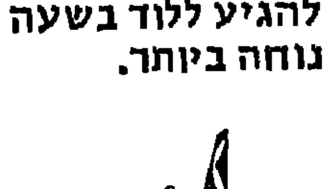

לקבלת פרטים נוספים פנה אל סוכן הנסיעות שלך או אל: מגדל שלום, טל. 56245 ת"א

חברת נתיבי אילון בע"מ

מתכבדת להודיע כי משרדיה יהיו

סגורים

מ-27 באוקטובר ועד 1 בנובמבר 1974

עקב העברתם למבנה חדש ברחוב על פרשת דרכים

(צומת דרך-חיפה ליד תחנת הרכבת מרכז).

מספר תיבת דאר חדש:

ת.ד. 18168 תל-אביב

מספרי טלפון החדשים יפורסמו בתאריך מאוחר יותר.

שיכון ופיתוח לישראל בע"מ

מכרז
למכירת 3 חנויות
בשכ' שרת - לוד

לדבר פרטים וקבלת חוברת השתתפות במכרז, נא לפנות ל: שיכון ופיתוח לישראל בע"מ, רח' הארבעה 18, ת"א. טל' 260191, בשעות העבודה הרגילות.

את ההצעה יש להגיש עד יום חמישי, 31.10.74, שעה 12.00.

החברה אינה מתחייבת לקבל את ההצעה הגבוהה ביותר או הצעה כלשהי.

שאל אחד שמבין

הצגה ומכירה: "אורית" אחד העם 19 תל אביב טל' 615507
ובחנויות הסטריאו המובחרות בלבד
חיפה: צליל-טון, רח' החלוץ 67, טל. 642241

בגריבת הלל הרשושנים

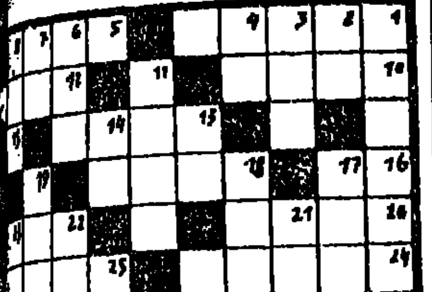

פתרון תשבץ סוכות תשל"ה

הלוח הכפול
הלוח הנפוץ ביותר במדינה

תורנות רופאים לפי המקומות

תל-אביב
- ד"ר הראבן, אפשטיין 6, טל' 443281.
- מד"א, טל' 101 ; 614333, רופא בין ה-שעות 8 בערב עד 7 בבוקר. המבקר חולים בבתיהם.
- מד"א הרצליה, טל' 101, 981333.

ירושלים
- תזמנת רופאים במקרים דחופים מ-8 ב-ערב עד למחרת ב-7 בבוקר טל' 101 בתחנת מ"א כרפאה ורופא לטיפולים דחופים בלבד.
- ער"ן — עזרה רפואית נפשית — טלפון 02-69911

חיפה
- רופא תורן במגן דוד אדום. טלפון 101. קופת חולים מכבי עד 7 בבוקר.
- אשדוד טלפון 22222.
- בת-ים טלפון 863333.
- גוש דן טלפון 781111.
- הרצליה טלפון 981333.
- חולון טלפון 981333.
- לוד טלפון 962133.
- נתניה טלפון 3333.
- ערד טלפון 057-97222.
- פתח-תקוה טלפון 912333.
- קרית אונו טלפון 781111.
- רחובות טלפון 951333.
- ראשון לציון טלפון 943333.
- תל-אביב טלפון 101.

תורנויות בתי חולים

תל-אביב
- הדסה (פנימית וכירורגית).

ירושלים
- הדסה (ילדים, עיניים) ; שערי צדק (פני-מית נשים כירורגית).

חיפה
- רמב"ם.

תורנות בתי מרקחת

תל-אביב
- נורדאו, בן-יהודה 183, טל' 243673.
- פרנקל, המלך ג'ורג' 28, טל' 223721.

ירושלים
- הרצל, יפו 36 טל' 225059 ; פרטי: יוסף ברנט, עין צורים 2, תלפיות.
- אל בתרא, רח' צלאח א-דין, טל' 284123 ; פרטי: ע. אלחלאק, שועפט.

חיפה
- מרכז, הנשיא 130, טל' 81979.

מכל הארץ
- נתניה: הנשיא, ויצמן 36, טל' 23639.
- מחוז השרון: גולדשטיין, הרצליה פיתוח ככר כנור.
- פתח-תקוה: בריאות, חובבי ציון 13, טל' 912357.
- רמת-גן ובני-ברק: עמית, מודיעין 130, טל' 722954.
- בתיים: יונה, מרכז מסחרי, רמת-יוסף.
- חולון: אסותא, טרומפלדור 4.
- אילת: מיכלין.

מגרשים

דירות למכירה

משרדים

מבני תעשיה

אולמות

חנויות

עסקים

ביקוש עבודה

הצעות עבודה

דירות בשכר חודשי

דירות מרוהטות

חדרים מרוהטים

דירות בדמי מפתח

קבלנים

וילות ובתים

מכוניות

אופנועים וקטנועים

השכרת רכב

חפצים למכירה

רוצים לקנות

טלוויזיה

רהיטים

מקררים

התעמלות ומסגים

חיות בית

● למכירה כלבי זאב יבוא בריטניה ... תעודות וכלבי ...

חוגים

● ...

בולים ומטבעות

● ...

מספרות

● המספרה ... לנכרות ב... 7—5 ...

דודי שמש וחשמל

● „המבחר״ הדוד ... שדרות ... תל־אביב, דרך השלום 7, טלפון 251594 —

הלוואות

● ...

מכונות גילוח

● אליאס מכירת ותיקונים באחריות מלאה עלית 10 — 521870.

שרותים

● „הסברוק" מלטשים ומבריקים + ניקוי יסודי — 200.— ...

● ריאס בע״מ עבודות שיפוץ תריסים, בנית תריסות וכו׳ עבודה מעולה ובאחריות, רח׳ ריינס 8, ת״א, טלפון: 280706.

● „פוליש תל־אביב" ... (לא מחליקים)

● „המבריקים" ... יסודי 258046.

● ניקוי א.צ.ע. ... טלפון: 82409.

כלי נגינה

● „קאואי" המסחר המעולה ת״א — ... 8.

● מכשירים ... טלפון 220303.

● ... אקורדיון ... 734562.

● ... 1630 ... 148.

בתי־ספר ושיעורים

● מתמטיקה ... לכל ...

שידוכים

● שני צעירים 28/178 + רכב מעוניינים בצעירות לפי ... 30800 ת״א לציון טלפון.

תריסים

● מגירת תריסים, ויטרינות, חלונות, דלתות, מסגרות ... 228356 — 14181.

● דרוש פועל להכנת ... 610124.

● מרכיב תריסים וחלונות אלומיניום ... 71423.

מי מצא?

● אבד רשיון ... — 60251—007.

לחברה קבלנית לבנין
דרושה
פקידת חשבונות
למשרה שלמה
8.00—16.00 מ״ו
רצוי בעלת נסיון
טל׳ 797447, 798291

דרושה
פקידה עצמאית
יבוא ויצוא
8.00—14.00 מ״ו
לפנות ת.ד. 275 נבעתיים

דרושות
אחיות
לבית־אם
צהלה
טל. 477843 474400

חכל כלול
בלוח הכפול

המועצה המקומית אור־יהודה
מכרז פומבי

בהתאם לסעיף 13 לצו המועצות המקומיות (שרות עובדים) תשכ״ב—1962 מכריזה בזה המועצה המקומית אור־יהודה על משרה פנויה כדלקמן:

1. תואר המשרה: **קצין ביקור סדיר**
2. דרגת המשרה: י״ב—י״ג בדירוג האחיד או לפי דרוג עובדי הוראה.
3. שעור המשרה: משרה מלאה.
4. היחידה: מחלקת החנוך.
5. תאור התפקידים:
   - א. סיוע לבתי ספר בטיפול בבעיות הביקור הבלתי סדיר של תלמידים.
   - ב. מעקב אחר תלמידים שחזרו ללימודים וביקורת יומנים.
   - ג. אתור תלמידים נושרים והחזרתם למסגרות החינוכיות.
6. נתונים אישיים הדרושים למילוי המשרה:
   - א. מורה מוסמך או עו״ס כשיר או עובד בעל השכלה תיכונית.
   - ב. נסיון בטיפול בילדים ונוער.
   - ג. כושר לקיים קשרים עם נערים עובדים והוריהם עם עו״ס וקציני מבחן.
   - ד. כושר טיפוח פעולות חברתיות.

הבקשות למכרז על גבי שאלונים בצירוף תעודות, יש להגיש למזכירות המועצה עד 4.11.74 שעה 12.00

יצחק מנשה, ראש המועצה

„משב"
הנדסת מיזוג אויר
דרושים:
1) **אנשי שרות** לטכנאי מיזוג אויר, 2—3 שנות נסיון
2) **צנרי נחושת** לעבודות קירור ומיזוג אויר
3) **מתלמדים** אחרי צבא.
אפשרויות קידום טובות ותנאים טובים.
להתקשר טל. 41 45 81

החברה ישראלית לפסוית כישנה
דרושה
עוזרת להנהלת חשבונות
מתחילה, 10 שנות לימוד לפחות
טלפון: 614414

גבור 88
מפעלי טקסטיל בע״מ
שד׳ שאול המלך 35 טל׳: 259241
דרושה
מרכזנית
ידיעת השפה האנגלית רצויה
נא לפנות בין השעות 0800—1600
לחנה — קומה א׳.

לחב׳ „משמר" דרוש
מפקח לילה
לאזור תל־אביב
בעל רכב, בעל טלפון, גיל 30—45
לפנות בכתב ת.ד. 1465 תל־אביב

הלוח הכפול ירושלים

● דרושה אשה ... בית וטיפול בילדים ... 80121.

קבלנים מציעים

● ...

דירות בשכר חודשי

● בתורפטיות 8 חדרים ... 64070.

הצעות עבודה

● ...

טלויזיה

● למכירה טלביזיות ... 10—22 ...

הלוח הכפול חיפה והצפון

חיות בית

● למכירה כלב דוברמן ...

צילומים

● ... צילום הנישואים 20.

הצעות עבודה

● דרוש/ה ...

● ...

מכוניות

● ...

באר־שבע

הצעות עבודה

● ...

דרוש
טכנאי מעבדה
(לבורנט)
אפילו מתחיל
לעבודה במפעל כימי במפרץ חיפה.
טלפון 662207 חיפה

סיקוון את ויזל
סוכנות לבטוח בע״מ
דרושים לנו:
1. **בוגר/ת תיכון - מגמה ריאלית**, ...
2. **בוגר/ת אוניברסיטה במדעי החברה**
העבודה מחייבת יכולת חשיבה, דיוק ונכונות להשתלב בעבודה במסירות ובנאמנות. נסיון מוקדם בבטוח חיים —
3. **בוגרת תיכון או סטודנטית אינט׳...**
להפעלת מרכזיה ועבודות ... לעבודה בשעות 8.00—15.00
נא להתקשר בין השעות 8.00 ... לטלפון 290235 תל־אביב

דרושה
מדריכה חינוכית
במשרה חלקית
לבית ספר למטפלות
במוסד לילדים בגיל הרך
נא לפנות בכתב בצרוף פרטים אישיים ... אם וילד ויצו, שד׳ דוד המלך 40 ת״א ת.ד. 16106

מתאים גם לפנסיונר
מחסנאי אפסנאי
לניהול מחסן לחברי חשמל/אלקטרוניקה בתל־אביב
רצוי בעל רכב או לפחות בעל רשיון נהיגה
— תנאים טובים למועמד המתאים —
מעוניינים בעלי נסיון יפנו בכתב
לת.ד. 9400, רמת־גן
— סודיות מובטחת —

כיתן דימונה בע״מ
דרושים:
- **מהנדסי אריגה**
- **כימאים**
- **אורגים**
- **עובדי „יצור למטוויה**
- **עובדי „יצור להדפסה**

נא לפנות למנהל מח׳ כח אדם בדימונה
כיתן דימונה בע״מ

שחם סוכנויות ביטוח בע״מ
נמשבת ההרשמה לקורס מיוחד לפקידי בנקים

כן, אותך אנו מחפשים

בתנאי, כמובן, שאתה מתאים לנו. אם אתה צעיר, נמרץ חשואף להכנס לעולם העסקים ולהצליח בו, יש לנו מה להציע לך.

אנחנו צוות אנשי ביטוח אשר הגענו לצמרת, נשמח לצרף אותך אלינו.

ביום 27.10.74 ייפתח קורס אינטנסיבי בתל־אביב.

הקורס יערך בשעות הערב. תשלום חודשי גבוה מובטח לכל מי שיסיים בהצלחה את הקורס.

פנה אלינו לשיחה על ספל קפה.
תל־אביב — רחוב קפלן 5, טל. 254187—8, 258469

ממשרדי יעקב חי — אשר גנוסר
מהנדסים יועצים בע״מ בתל־אביב
דרושים
מהנדסי מים וביוב
מהנדס אזרחי
הנדסאי/טכנאי בנין
מועמדים יפנו טלפונית לשם קביעת מועד לראיון לטלפון 30442 תל־אביב

מושב ירושלים,
עכשיו הזמן לעבור למקצוע המשלב
שירות חיוני לציבור עם ביסוס ותידך הכלכלי
הצטרף לצוות הדינמי של חברת ביטוח גדולה.
קורס ליועצי ביטוח חיים
ברמה גבוהה
בבטוח בירושלים
נא לפנות לטל. 02—69283 בשעות 08.00—14.00 או בכתב ל„מנורה ...", רח׳ הפלמ״ח 66 ירושלים

קופת חולים מכבי
דרושים
- ✱ **קופאי**
פקידת קופה
הכישורים הדרושים:
   - ✱ השכלה תיכונית, לאחר שרות צבאי.
   - ✱ שליטה בשפה העברית וידיעת שפות נוספות
   - ✱ נסיון קודם בעבודה בקופה.
   - ✱ כושר לקיים מגע נאות עם קהל.
   שעות העבודה: שליש פעמים בשבוע משעה 08.00 עד 18.00 פעמים בשבוע משעה 07.30 עד 15.00
   מקום העבודה: תל־אביב.
- ✱ **פקידה מזכירה**
הכישורים הדרושים:
   - ✱ השכלה תיכונית, לאחר שרות צבאי.
   - ✱ ידיעה בהדפסה בעברית.
   - ✱ התמצאות בחשבונות.
   - ✱ נסיון קודם בעבודה בפקידות.
   - ✱ שליטה בשפה העברית וידיעת שפות נוספות.
   שעות העבודה: 07.30—15.00
   מקום העבודה: תל־אביב.
- ✱ **נערה בגיל 15-17**
לעבודות עזר משרדיות.
להתקשר טלפונית 614414 למחלקת המנגנון לקביעת ראיון משעה 12.00 ולהלן.

„לפלארו"
תעשית קרטון גלים בע״מ
דרוש
מסגר - מכונאי אחזקה
רח׳ הסדנה 10—8 חולון, טל. 846181.
נא להתקשר לשם קביעת פגישה.

למפעל גדול בענף המתכת בסביבות תל־אביב,
דרוש:
מנהל אחזקה בכיר
הכישורים הדרושים:
- ✱ רקע טכני רחב
- ✱ תושיה ויחסי אנוש מפותחים
- ✱ כושר ארגון והפעלת עובדים
לפנות בכתב לת.ד. 2436, תל־אביב עבור מס׳ 5717
— סודיות מובטחת —

ליחידת מחשב של בנק גדול בת״א
דרושות
נקבניות
לעבודה במשרה מלאה או חלקית.
אנו מעונינים לקלוט להכשרה גם ללא נסיון.
המעוניינות תגשנה הצעת מועמדותן לת.ד. 7095 ת״א עבור מס׳ 86.

אם אתה
בוגר מנהל עסקים-מגמת שווק
(או עומד לסיים את לימודיך)
עד גיל 30
נמתמצא בעניני כלכלה והמשק
מוצעת לך עבודה
בתחום השווק והפרסום
בשיטות מודרניות
ובחברת צוות דינמי
פנה בכתב בצרוף תולדות חיים ונסיון קודם לפרסום אריאלי ת.ד. 7095 עבור „שווק ופרסום".
— סודיות מובטחת —

לבנק גדול בת״א דרוש
תוכניתן מחקר
הכישורים הנדרשים:
- ✱ השכלה אקדמאית במתמטיקה או סטטיסטיקה
- ✱ ידיעת שפת פורטרן
מועמדים בעלי נסיון בעבודה יפנו בצרוף קורות חיים לקביעת ראיון לת.ד. 7095 ת״א עבור מס׳ 87.

עירית בת־ים
מיכרז למשרה פנויה
רופא ילדים
תיאור התפקיד:
בדיקות רפואיות של תינוקות ופעוטות בתחנות אם וילד וילדים בבתי הספר.
הכישורים הנדרשים:
1. רשיון ישראלי לעסוק ברפואה.
2. מומחיות ברפואת ילדים.
3. ידע בבריאות הציבור ובריאות הנפש.
4. כושר הבעה בכתב ובע״פ.
5. ידיעת השפה העברית ושפה זרה נוספת.
הדרגה:
בהתאם להסכם העבודה והכישורים.
בהצעות יש לפנות בכתב יד למחלקת המנגנון עד ל־25.11.74.
י. ולקר — ראש העיריה

תעשיות אלקטרוכימיות
פרוטארום
ת.ד. 1929 חיפה, מיקוד 31000
דרושה
מזכירה בכירה
למחלקת כח אדם
נדרשת ידיעה מצוינת בעברית כולל הדפסה במכונה וידיעה טובה באנגלית
נסיון קודם בניהול משרד ומזכירות הכרחית
מועמדת המעוניינת בתפקיד בעל אתגרים ואפשרויות קידום תפנה בכתב יד לת.ד. 1929 חיפה
— סודיות מובטחת —

האגודה לקידום החינוך — ירושלים
בפנימית ע״ש מיי בויאר
דרושה
★ מטפלת (אם־בית קבוצתית)
לעבודה עם חניכים בפנימיה בגילים 14—18 שנה
מועמדות מתאימות מתבקשות לפנות מיד בטלפון 242547(02) ירושלים

קופת חולים מכבי
דרוש/ה
מזכיר/ה בסניף
- ✱ השכלה תיכונית, לאחר שרות צבאי
- ✱ התמצאות טובה בחשבונות, רצוי ידע בהנהלת חשבונות
- ✱ שליטה בשפה העברית וידיעת שפות נוספות
- ✱ נסיון קודם בעבודה במוסד רפואי – יתרון
- ✱ כושר לקיים מגע נאות עם קהל
- ✱ עדיפות תנתן לתושב המקום

שעות העבודה: 07.30—12.30, 15.30—18.00
מקום העבודה: פתח־תקוה
נא לפנות בכתב בפירוט מלא לת.ד. 4026 תל־אביב, עבור מחלקת המנגנון
סודיות מובטחת

לחברה מסחרית גדולה בת״א
דרושים
- ✱ **חשב משכורות** - בעל נסיון של שנתיים לפחות. רצוי נסיון בהעברת משכורות במחשב.
- ✱ **מנהל ארכיב** - רצוי נסיון קודם. אפשרי אדם מבוגר.

תנאים טובים למתאימים!!!
נא לפנות בכתב לת.ד. 7095 ת״א עבור מס׳ 88

למוסד ציבורי גדול בתל־אביב
דרושים:
1. **קופאים/יות**
2. **כתבניות**

לעבודה קבועה במשרה מלאה.
עדיפות לבעלי נסיון.
תנאים טובים למועמדים המתאימים
המעוניינים מתבקשים לפנות בכתב לת.ד. 282, תל־אביב, עבור „המנגנון".

דרושים
מורים
להוראת השפות
ערבית ואנגלית
בכל חלקי הארץ
נא לשלוח פרטים מלאים לת.ד. 33114 תל־אביב

לבנק דרושים
עבור סניפו ביפו
מנהלי חשבונות
מתחילים
נסיון קודם לא הכרחי
תנאים טובים למתאימים
הצעות בכתב יש לשלוח לת.ד. 4333 ה״א 61040 למס׳ 180. סודיות מובטחת.

מפעלי ים המלח בע״מ
דרוש למשרדנו בתל־אביב
שליח
(רצוי עם אופניים) לשליחויות חוץ
על המעוניינים לפנות בכתב למחלקת כח אדם, ת.ד. 3451 תל־אביב

למרכז אקי״ם
דרושים:
מרכז לעניני חוק בטוח נכות ואפוטרופסות
היקף המשרה: 1.0.
דרגת המשרה: י״ג—י״ד בדרוג האחיד או 2—3 בדרוג מח״ר. החזקת רכב.
כישורים: השכלה תיכונית (רצויה על תיכונית). הבנה והתמצאות בחוקים ובחוקי המוסד לבטוח לאומי והכשרות המשפטית בפרט. הכרת שלוחות המימסד.

עובדים סוציאליים
(3 משרות)
דרגת המשרה: 2—3 לפי דרוג עו״ס + החזקת רכב.

הצעות בכתב נא לשלוח עד יום 1.11.74 לת.ד. 956 תל־אביב 61000.

קופת חולים
של ההסתדרות הכללית של העובדים בארץ-ישראל

ליחידה לטיפול ומרץ פגים
אשר תפתח במרכז רפואי בילינסון

דרושות

א. אחיות מוסמכות

ב. אחיות מעשיות

ג. מטפלות לילדים

תתקבלנה אחיות גם למשרות חלקיות.
ייערכו קורסים להשתלמות בנושא בכל הרמות.
לפנות ישירות למנהלת שרותי הסיעוד במרכז הרפואי בילינסון. טלפון 915721.

מרכז קופת-חולים

הועדה המחוזית לתכנון ולבניה מחוז ירושלים

הודעה לצבור בדבר הפקדת תכנית מפורטת עפ"י הודעה ברשומות בהתאם לסעיף 89 לחוק התכנון והבניה תשכ"ה—1965

תכנית מפורטת מס' ...

שכונה: ... רחוב ... גוש ... חלקה ... 21, 101, 160, 168, 176, 18ח, 181, 191.

מטרת התכנית:

א. שינוי תכנית שכון צבורי ... ייעוד שטח לשטח פתוח צבורי.

ב. בטול גבולות של חלקות מאושרות, וקביעת גבולות חדשים.

ג. התוית מעבר צבורי להולכי רגל.

הודעה בדבר הפקדת התכנית הנ"ל תפורסם בילקוט הפרסומים בקרוב. במשרדי הועדה המחוזית לתכנון ובניה ירושלים, ובמשרדי הועדה המחוזית לתכנון ובניה ירושלים, הופקדה התכנית הנ"ל ביחד עם התשריט הצורף אליה.

כל המעוניין בתכנית רשאי לעיין בה ללא תשלום בימים ובשעות שהמשרדים האמורים פתוחים לקהל.

כל המעוניין בקרקע, בבנין או בכל פרט תכנוני אחר, הרואה את עצמו נפגע ע"י התכנית וכן מהנדס ועדה מקומית שבתחום התכנון שלה כלול בתחום התכנית או גובל אותו רשאי תוך חדשיים מיום פרסומה של ההודעה בדבר ההפקדה ברשומות להגיש התנגדות לתכנית הנ"ל במשרדי הועדה המחוזית האמורה, רחוב הלל 21 ירושלים.

ר. לוי, יו"ר הועדה המחוזית לתכנון ובניה ירושלים

חנות
בגודל 300 מ"ר
בראשון-לציון
בתנאי תשלום לשנתיים
פרטים דירות „בוני"
רוטשילד 40
ראשון-לציון
טלפונים: 941368, 941351

KO

דרושים
למחלקת השרות

1. **טכנאי קירור** -
עם נסיון של שנתיים לפחות.

2. **מבקר טיב** -
בעל ידע ונסיון בקירור.

3. **עוזר למחסנאי** -
בעל רשיון נהיגה מ'

לקביעת ראיון להתקשר טלפונים: 961179 ...

הודעה בדבר אסיפה כללית
של אגודת בני-יהודה ת"א
מודיע בזאת לכל החברים

כי האסיפה הכללית

תתקיים ביום י"א חשון תשל"ה 27.10.74 בשעה 7 בערב, באולם הגדול בבית ברבור

הגשת מועמדות והסדר מסי חבר במועדון האגודה עד 24.10.1974.

סדר היום

א. דו"ח כספי

ב. בחירת הנהלה

ג. בחירת ועדת בקורת

בכבוד רב.

הנהלת אגודת בני-יהודה
תל-אביב

משרד העבודה / משרד החינוך והתרבות — המכון הממשלתי להכשרה טכנולוגית

במחוז ירושלים
נמשכת ההרשמה לקורס
קדם הנדסאים

הקורס מיועד לבוגרי י"א שנות לימוד

לחיילים משוחררים ע"פ החוק הלימודים חינם

פרטים והרשמה:
נא לפנות לרח' יפו 68, ירושלים, טלפון 226455, כל יום בין השעות 08.00—19.00, ביום ו' עד שעה 13.

בהזדמנות
250,000 לירות

דירה בת 3 חדרים
קומה א' ...

מים חמים, חימום מרכזי, טלפון, שיש, ארונות קיר.

...

מתאימה במיוחד לנישר.

לפנות טלפונית: ... עו"ד י. גולדנצוויג. או בכתב ת.ד. 18141 תל-אביב.

דרושה לסוכנות בטוח
כתבנית עברית
מנוסה, הבקיאה בפקידות כללית
ועם ידיעה טובה באנגלית
רק מועמדות רציניות בעלת הכישורים הנ"ל
בכתב אל ת.ד. 1144, תל-אביב, עבור ...

„לפלארו"
תעשית קרטון גלים בע"מ
דרוש מחסנאי לחלקי חילוף
בעל רכב, למטרת קניות ושליחויות
רח' הסדנה 10—8 חולון, טל. 846161
נא להתקשר לשם קביעת פגישה.

משרד החנוך והתרבות — המחלקה לחנוך מבוגרים לשכת מחוז ירושלים
עירית ירושלים — המחלקה לתרבות
האוניברסיטה העברית בירושלים — המכינה הקדם אקדמית

חייל משוחרר!

אם הנך חייל משוחרר ... היכל לקבל יעוץ ...
בבחירת מקצוע. המיכון ... והכוונה מקצועית ...
יועצים מקצועיים ... ובחירת הצורך יוכל להעביר מבחני התאמה.
היועצים יוכלו לספק מידע ... לימודים וקורסים מקצועיים באזור ירושלים.

במרכז הקהילתי ע"ש וויס	רח' זכרון יעקב 3 רוממה	טל' ...
במרכז הקהילתי ע"ש לאון	רח' ...	טל' ...
במרכז הקהילתי ע"ש שוויר		
ברסלר	רח' דהומיי 7 ק. מנחם	טל' ...
במרכז הקהילתי ע"ש ... בבית הנוער העברי —	רח' שמעון הצדיק 23	טל' ...
מרכז קהילתי	רח' הרצוג 105	טל' ...
במרכז תרבות ... לנוער בבית העם	רח' עמק רפאים ...	טל' ...
	רח' בצלאל	טל' ...

היעוץ יתנו במשך 3 שבועות בלבד. החל מיום ה 21.10.74—7.11.74.

מפעלי „ידיעות אחרונות" מחלקת הספרים

הוצאת וידנפלד וניקולסון ירושלים

רבי-מכר עולמיים! / הופיעו מהדורות חדשות!

האיש שמת פעמיים
המחיר —.16 ל"י
מיכאל בר-זוהר

האמת השלישית
המחיר 11.50 ל"י
מ. בר-זוהר

מיכאל בר-זוהר קנה את עולמו בכתיבת ספרים דוקומנטריים...
...לפנינו 2 ספרים מרתקים, המעבירים את הקורא מהפתעה להפתעה, מגבירים את סקרנותו מרגע לרגע ואוחזת אותו במתח עוצר-נשימה.

עמוס קולק
הנערה שהביאה את המלחמה
המחיר —.16 ל"י

„בספר החדש מעלה המחבר מסכת של דמויות והתרחשויות. מסתער עליהם ומנגח בהם בדרך מפתיעה המחזירת אותם למצב בראשית... עלילה עשירה... וקשת דמויות רחבה".

בשם כל בני-ביתי
מאת: מרטין גריי
„סיפורו של מרטין גריי — הוא סיפורו של כוח ורצון להמלט מהמוות כדי לספר בשם כל בני-ביתו המתים"
(מן העתונות)
„מוסמך אנושי מזעזע... שהמאבק העניק תמיד משמעות לקיומו" (מן העתונות)
המחיר 17.50 ל"י

משפט דיבה QB VIII
מאת: ליאון יוריס
הספר עומד בראש רשימות רבי-המכר בארה"ב, באנגליה ובאירופה — וגם בישראל.
המחיר —.16 ל"י

מירון בנבנשתי
מול החומה הסגורה
המחיר —.24 ל"י
(ירושלים החצויה והמאוחדת)
„מול החומה הסגורה הוא תרומה חשובה למאמצים לקראת מציאת דרך, בהיעדר הסדר פוליטי, לחיים באחווה בעיר אחת של שני עמים שאינם מסכימים על עתידה הפוליטי".
מירון בנבנישתי — יליד ירושלים
מוסמך האוניברסיטה העברית בהיסטוריה ובכלכלה. משמש משנת 1973 כאחראי לתיכנון העיר. פרסם עבודות שונות.

שלח צ'ק או המחאת-דואר לת.ד. 14125, „ידיעות אחרונות", ת"א. וקבל את הספר(ים) לביתך

מפעלי **ידיעות אחרונות** מחלקת הספרים

המתנה הנפלאה לבני הנעורים

הורים — הכניסו לביתכם את המתנה האידיאלית לילדיכם. לגילאי 8—12

סיפורי התנ"ך בצבעים

2 כרכים מפוארים ✱ 130 סיפורים מלווים תמונות צבעוניות ✱ הסיפורים אידיאליים לכל גיל.

מה יודעים ילדיך על סיפורי התורה והנביאים הנפלאים ?

מה יודעים ילדיך על שילה וענתות חברון ובית-לחם יריחו ושומרון?

הבא לילדך את המתנה המלהיבה ביותה

המחיר לתקופה קצרה בלבד — 36 ל"י — במקום 48 ל"י (2 הכרכים)

שלח צ'ק או המחאת-דואר, ת.ד. 14125 „ידיעות אחרונות", תל-אביב, ותקבל את 2 הכרכים לביתך!!!

קריאה מהנה בשבועון „לאשה"

חברה מסחרית גדולה בת"א
דרושה
טלפוניסטית
למרכזיה של שלושה קווים
שעות העבודה מ-8.00 עד 16.00
(חצי שעה הפסקה)
רצוית ידיעה באנגלית.
המשרד במרכז העיר.
תנאים טובים למועמדת המתאימה

פניות יש לפנות אך ורק בכתב לת.ד. ..., ת"א ולציין על-גבי המעטפה: „עבור טלפוניסטית"

בסמ"ת — בית הספר להנדסאים וטכנאים
הטכניון — מכון טכנולוגי לישראל

דרוש

1. **אפסנאי בכיר**
למחסן הכללי של בית ספרנו בקרית הטכניון
הכישורים הדרושים:
✱ נסיון בהפעלת מחסן בהיקף גדול
✱ ידיעה טכנית טובה בפריטים וציוד בתחום החשמל והאלקטרוניקה
✱ נסיון בהפעלת צוות עובדים
✱ כושר ארגון וקיום קשרים עם גורמי חוץ.

2. **טכנאי אלקטרוניקה**
לעבודה באחזקת ציוד אלקטרוני, רצוי נסיון קודם בתחום זה.
מועמדים מתאימים מתבקשים לפנות בכתב להנהלת ביה"ס, ת.ד. 4651 חיפה, בציון שם המשרה.

דרושים
1) **הנדסאי** או **טכנאי** מכונות ובנין
לעבודת פירוט במחלקה הטכנית של מפעל החלונות.
לפנות בכתב בצרוף קורות חיים ונסיון למנהל כח אדם.

2) **מרכיבים ונגרים**
לעבודות הרכבת חלונות ודלתות מאלומיניום בבניינים באזור המרכז
להתקשר טלפונית 283588—03.

לבנק גדול בתל-אביב
דרושים
עובדים/עובדות
לעבודה במשמרת ערב
בשעות 14.00—20.30
✱
בקשות בכתב נא להפנות בציון גיל, השכלה ומצב משפחתי אל ת. ד. 25089 מיקוד 62500

דרושים
עובדים
לעבודה ברמת הגולן
שופלים
לעבודה ברמת הגולן
בתנאים טובים
טלפון 456427—03

לעיתון יומי
דרושים
פקיד/ה
בעל כושר שכנוע והשפעה למחלקת המודעות
פקיד/ה נסיון בהנהלת חשבונות תנאים טובים
טל. 3"5 416102

דרושים
בתי מלאכה גדולים עבור קונפקצית ז'קטים ושמלות.
לפנות „מיוזי" — שד' הר-ציון 110
טל. 9—8—826117.

להבי יששכר בע"מ
עבודה, ת.ד. 330, טלפון: 924242

מפעלנו גדל והצורך תחרות בשוק בינלאומי
דרושים
מהנדס ייצור
בעל נסיון של 3—4 שנים לריכוז נושאי שיטות עבודה, שיפור תפוקות והפחתת הוצאות ייצור.
מהנדס מטלורג
לעבודה בפקוח על תהליכי ייצור.
מעוניינים יגישו הצעותיהם בכתב למנהל כח אדם לפי הכתובת דלעיל.
— סודיות מובטחת —

סהר סול את כרמל בע"מ
דרושה
פקידה אחראית
להתקשר טלפון 727214, 721208 חיפה.

דרוש/ת
פקיד/ה יצוא
מנוסה בענף החלבשה
לפנות: לבוטיק אדלר, דיזנגוף 135 טל. 225072

דרושה
כתבנית פוליסות
עם נסיון רב
טלפון 55194
בין השעות 8.00—15.30
סודיות מובטחת

חברה להנדסת חשמל בחיפה
מחפשת:
מהנדס חשמל
לתפקיד מהנדס ביצוע ראשי.
לבניני מגורים ותעשיה
כישורים נדרשים:
א. 5 שנות נסיון בעבודה מעשית
ב. ניהול צוות עובדים
ג. פיקוח על קבלני משנה
ד. עריכת חשבונות סופיים
תנאים מצויינים
סודיות מובטחת!
מועמדים עד גיל 40 יפנו לת.ד. 4505, חיפה עבור „מהנדס"

דרושים בחיפה
שרטטים
וטכנאים מנוסים
לכבישים
טלפון: 89465

דרוש/ה
עוזר/ת
למנהל חשבונות ראשי ברחובות
נא להתקשר 951501
957586 בשעות העבודה

דרושה פקידה
אחראית עם ידע בפיטי בהנה"ח ובהדפסה, לעבודה בין השעות 8.00—16.00
לפנות טלפון 476206, 471811

בנק לפתוח ולמשכנתאות לישראל בע"מ
שמטת בית השואבה 16, תל-אביב, טלפון: 614202
דרושים:
1. **כתבניות**
2. **עובדי ארכיון**
3. **שליחים/ות**
לפנות טלפונית בין השעות 9—12 בבקר לקביעת ראיון אישי למר י. שמש

דרושה
מזכירה
למשרה מלאה
קדפסה עברית ואנגלית
729110—04

דרוש אורג
למכונת אריגה רייטי
להתקשר טלפון:
829982, 35041, 54025

למשרד עורך-דין
דרושה
כתבנית
מעולה
לחצי יום עבודה
טלפון: 264218/9/0

פריקלאס ים המלח בע"מ
פרויקט ההרחבה המתוכנן
ולעבודה עם חברת תכנון מחו"ל

דרוש - עובד אספקה בכיר
כישורים:
— שליטה מלאה, בכתב ובעל פה, בשפה האנגלית, ידיעת השפה העברית — יתרון.
— כושר ונסיון במשא ומתן עם מוסדות וגורמי חוץ.
— רקע טכני — רצוי בתעשיה הכימית.
— הכרה מקיפה בנושאי יבוא, מכס ונוס קניה.
— בעל רשיון נהיגה.
תנאי שכר טובים ורכב צמוד של החברה למועמד המתאים.
בתום הפרויקט ישובץ העובד בין צוות עובדי החברה.
כתובת לפניות:
פריקלאס ים המלח בע"מ — מחלקת כח-אדם
מישור רותם ד.נ. ערבה טל. 91951—057.

דרושה
מזכירה מתחילה
ליום עבודה רצוף
בכתב, בציון כתובת ומס' טלפון לת.ד. 7151 עבור חטיבת התחבורה

לעבודה מתל-אביב,
דרושים:
✱ **טפסנים**
✱ **פועלי בנין**
לפרטים טלפון: 820105
בין השעות: 08.00—16.00
868634 — בשעות הערב

למוסד ציבורי
דרושה
קלבנית י.ב.מ.
הצ' ... עם שנתיים נסיון לפחות
שעות העבודה מ-15.00—19.00
לפנות בציון כתובת וטלפון לת.ד. 124 ... תל-אביב.

הסוכנות היהודית לארץ-ישראל
המחלקה למנגנון

משרה פנויה 83/74
ממונה חבלי על ניקוז
מקום העבודה: באר-שבע.
תיאור העבודה:
1. הכנון ניקוז מקומי לתשתית והגשת התכניות לוועדות שיפוט.
2. גיבוש המסגרת התקציבית וטיפול בהוצאה לפועל של התכניות.
3. יעוץ ותיאום עם המשרדים השונים בנושא כבישים פנימיים ודרכי גישה למשקים.
4. יזום ויעוץ בנושא תכנון ניקוז כללי באזור המשקי.
5. מלווה את התכנון והביצוע של הניקוז האזורי בתחום החבל.
הכישורים הדרושים:
1. בוגר הפקולטה להנדסה חקלאית בטכניון או מהנדס אזרחי בעל ותק של 4 שנים בעבודות ניקוז.
2. רצוי ידע בתכנון בריכות עפר ומאגרי מים.
3. כושר ניהול מו"מ.
4. ידיעת השפה העברית, רצויה ידיעת השפה האנגלית.
5. בעל רשיון נהיגה ורכב.
הדרגה המוצעת: 4—5 של דירוג מהנדסים.
התאריך האחרון להגשת הצעות — 4.11.74.

הצעת מועמדות נא להגיש
למחלקה למנגנון, ת"ד 92 ירושלים 91000
(רצוי בטופס שאפשר לקבל בכל משרדינו בארץ)

דרושה
פקידה - כתבנית
השולטת גם בשפת האנגלית כולל הדפסה — הובה
בעלת נסיון בעבודה עצמאית
חצי יום עבודה
תנאים טובים.
טל' 256930—03

... הישראלי ... בע"מ
ירושלים
דרושה
פקידה
מנוסה
טל' 227131—02
10.00—8.00 בשעות

למפעל תעשייתי גדול באזור חיפה
דרושים:
✱ **מהנדס מתקן**
להפעלת מתקן ייצור גדול. עוזר למנהל הטכני.
הכישורים הדרושים: מהנדס מכונות או מהנדס פי.אי, עד גיל 35, שליטה בשפה העברית ובאחר מן השפות אנגלית, צרפתית או גרמנית, נסיון תעשייתי רצוי.
למועמד המתאים מובטח מסלול קידום הכולל הכשרה בחו"ל.
✱ **מזכירה**
אחראית ומנוסה, בעלת שליטה מלאה בכתבנות בעברית ובאנגלית, קיימת אפשרות למשרה חלקית.
המעונינים יפנו בכתב לת.ד. 4094 חיפה עבור „מפעל תעשייתי"